

**ČESKÁ AGENTURA NA PODPORU OBCHODU / CZECHTRADE**

**ZAHRANIČNÍ OBCHOD ČESKÉ REPUBLIKY  
V ROCE 2010**

**Praha 2011**

Vydavatel : Česká agentura na podporu obchodu/CzechTrade  
Dittrichova 21  
128 01 Praha 2

Zelená linka pro export: 800 133 331  
fax : 224 913 440  
e-mail : [info@czechtrade.cz](mailto:info@czechtrade.cz)  
<http://www.czechtrade.cz>

Uzávěrka rukopisu : 30. 5. 2011

© Česká agentura na podporu obchodu/CzechTrade, 2011

# OBSAH

strana

<b>Základní vývojové trendy zahraničního obchodu České republiky v roce 2010 .....</b>	<b>4</b>
<b>1. Dynamika zahraničního obchodu .....</b>	<b>8</b>
<b>2. Teritoriální struktura .....</b>	<b>12</b>
<b>3. Zbožová struktura .....</b>	<b>18</b>
<b>4. Obchodní bilance .....</b>	<b>40</b>
<b>5. Vývoj cen .....</b>	<b>43</b>
<b>6. Organizační struktura .....</b>	<b>47</b>
<b>7. Zahraniční obchod České republiky s Evropskou unií a rozhodujícími zeměmi ....</b> <i>(Pořadí zemí je podle obrátu dle roku 2010)</i>	<b>51</b>
<b>7.1 Evropská unie .....</b>	<b>51</b>
<b>7.2 Hlavní obchodní partneři .....</b>	<b>58</b>
7.2.1 Spolková republika Německo .....	58
7.2.2 Slovensko .....	62
<b>7.3 Další významní obchodní partneři .....</b>	<b>70</b>
7.3.1 Polsko .....	70
7.3.2 Čína .....	76
7.3.3 Francie .....	79
7.3.4 Itálie .....	83
7.3.5 Rakousko .....	88
7.3.6 Rusko .....	90
7.3.7 Nizozemsko .....	96
7.3.8 Velká Británie .....	97
<i>Příloha č. 1 – Seznam tabulek v textu .....</i>	<i>100</i>
<i>Příloha č. 2 – Seznam grafů v textu .....</i>	<i>104</i>

## HLAVNÍ VÝVOJOVÉ TRENDY ZAHRANIČNÍHO OBCHODU ČESKÉ REPUBLIKY V ROCE 2010

---

Vývoj české ekonomiky v roce 2010 zaznamenal meziroční zlepšení její výkonnosti. Hrubý domácí produkt vzrostl reálně o 2,3 %, zatímco v roce 2009 se meziročně zhoršil o 4,1 %. Jeho objem v běžných cenách dosáhl 3 669,8 mld. Kč proti 3 625,9 mld. Kč v roce předchozím a na jednoho obyvatele činil 348 928 Kč (345 601 Kč v roce 2009).

Reálný růst HDP na straně výdajů ovlivnila zejména tvorba hrubého kapitálu, která se meziročně zvýšila o 4,7 %, a to především v přírůstcích zásob, když investice byly meziročně nižší o 4,6 %. Výraznou dynamiku přitom vykázal vývoz a dovoz zboží a služeb (shodně +18,0 % proti -10,8 % a - 10,6 % v roce 2009) a výdaje na konečnou spotřebu se meziročně reálně zvýšily o 0,4 % (o 0,6 % v roce 2009), z toho výdaje na spotřebu domácností narostly o 0,4 % (-0,3 % v roce 2009).

Na straně zdrojů vzrostla hrubá přidaná hodnota reálně o 3,2 % a převýšila tak dynamiku HDP. Její tempo růstu nejvíce ovlivnil zpracovatelský průmysl.

Míra registrované nezaměstnanosti podle stávající metodiky dosáhla v průměru 9,01 % (7,98 % v roce 2009).

Průměrná nominální mzda v ekonomice meziročně vzrostla o 2,0 % (o 4,0 % v roce 2009). Její přírůstek ovlivnilo navýšení průměrných mezd v podnikatelské sféře (+2,6 %), zatímco v nepodnikatelské sféře se meziročně průměrné mzdy snížily (-0,6 %). Průměrné reálné mzdy přitom meziročně vzrostly pouze o 0,5 % (o 3,0 % v roce 2009), když v podnikatelské sféře dosáhl jejich růst +1,1 % a v nepodnikatelské sféře vykázaly pokles o 2,1 %.

Míra inflace se v průměru meziročně zvýšila o 1,5 % (o 1,0 % v roce 2009) a byla ovlivněna zejména růstem spotřebitelských cen potravin a cen pohonných hmot.

Ceny výrobců narostly v zemědělství (+5,4 % proti -24,8 % v roce 2009) a v průmyslu (+1,2 % proti -3,1 % v roce 2009) a snížily se v tržních službách (-1,2 % proti +1,5 % v roce 2009) a ve stavebnictví (-0,2 % proti +1,2 % v roce 2009).

Platební bilance za rok 2010 vykázala prohloubení schodku běžného účtu ze 114,8 mld. Kč v roce 2009 na 139,2 mld. Kč a došlo tak ke zhoršení vnější nerovnováhy na 3,8 % salda běžného účtu k nominálnímu HDP. Naproti tomu finanční účet platební bilance evidoval přebytek ve výši 182,1 mld. Kč (154,2 mld. Kč v roce 2009), tj. 5,0 % k nominálnímu HDP a spolu s přebytkem na kapitálovém účtu platební bilance dokázal pokrýt deficit běžného účtu.

Stav devizových rezerv ke konci roku 2010 dosáhl 801,4 mld. Kč a meziročně se zvýšil o 37,1 mld. Kč. Reprezentoval 21,8 % HDP a postačoval by ke krytí dovozu zboží a služeb na 3,5 měsíců.

Státní rozpočet evidoval za rok 2010 deficit ve výši 156,4 mld. Kč, který se v porovnání s rokem 2009 snížil o 36,0 mld. Kč. V poměru k nominálnímu HDP činil schodek 4,3 % proti 5,3 % v roce 2009.

Státní dluh dosáhl v roce 2010 celkem 1 344,1 mld. Kč a meziročně narostl o 165,9 mld. Kč. Ve vztahu k HDP vykázal 36,6 % (32,5 % v roce 2009).

Samotný zahraniční obchod České republiky se přitom v roce 2010 vyvíjel v takovémto širším ekonomickém prostředí v následujících dimenzích :

- Obrat zahraničního obchodu v běžných cenách dosáhl 4 908,9 mld. Kč, čímž se v meziročním srovnání zvýšil o 781,2 mld. Kč, tj. o 18,9 %.
- Struktura tohoto nárůstu však znamenala změnu poměru mezi vývozem a dovozem, když oproti podílu 51,8 % za rok 2009 se snížil podíl exportu v roce 2010 na 51,3 %, tj. o 0,5 procentního bodu, přičemž krytí dovozu vývozem meziročně kleslo o 2,4 bodu na 105,1 %.
- Uvedený vývoj našel své vyjádření v meziročním poklesu bilančního aktiva na částku 122,8 mld. Kč, což byl o 26,8 mld. Kč nižší výsledek než ve stejném období roku 2009.
- Z teritoriálního hlediska bylo v roce 2010 evidováno kladné saldo se zeměmi s vyspělou ekonomikou, a to v částce 558,6 mld. Kč při meziročním nárůstu aktiva o 122,3 mld. Kč. Na tomto zvýšení měly zásluhu výsledky obchodu se zeměmi Evropské unie meziročním růstem kladného salda o 108,9 mld. Kč, zatímco s ostatními zeměmi s vyspělou ekonomikou byl zaznamenán pokles pasiva o 13,4 mld. Kč.
- Kladné saldo vyplynulo také z obchodu s evropskými zeměmi s přechodovou ekonomikou, a to ve výši 12,8 mld. Kč, při meziročním zlepšení o 0,4 mld. Kč.
- Záporné saldo z obchodu se Společenstvím nezávislých států meziročně narostlo, a to o 24,7 mld. Kč na 83,5 mld. Kč.
- Zvýšení bilančního schodku vykázal v meziročním srovnání rovněž obchod s ostatními zeměmi (o 83,9 mld. Kč na 271,9 mld. Kč v kumulaci za leden až prosinec 2010).
- Pasivum z obchodu s rozvojovými zeměmi ve výši 86,0 mld. Kč za celý rok 2010 meziročně narostlo o 40,7 mld. Kč.
- V poměru k jednotlivým zemím registrovala ČR za rok 2010 největší bilanční propad s Čínou (268,3 mld. Kč při meziročním zvýšení o 84,2 mld. Kč), Ruskem (62,5 mld. Kč při meziročním zhoršení o 9,5 mld. Kč), Japonskem (48,3 mld. Kč, při meziročním snížení o 6,1 mld. Kč), Jižní Koreou (34,6 mld. Kč, zhoršení o 13,0 mld. Kč) a Thajskem (28,2 mld. Kč, meziroční nárůst o 7,6 mld. Kč).
- Naproti tomu nejvyšší aktivní bilanci vykázala Česká republika z obchodu s Německem (192,4 mld. Kč při meziročním zvýšení aktiva o 26,6 mld. Kč),

Slovenskem (97,4 mld. Kč, nárůst aktiva o 19,1 mld. Kč), Velkou Británií (74,1 mld. Kč, při meziročním zvýšení aktiva o 11,2 mld. Kč), Francií (56,5 mld. Kč, při meziročním nárůstu aktiva o 10,5 mld. Kč) a Rakouskem (37,6 mld. Kč, zlepšení o 10,1 mld. Kč).

- Z pohledu zbožové struktury nejvýznamnějším faktorem meziročního bilančního snížení byl výrazný nárůst pasiva minerálních paliv a maziv o 29,4 mld. Kč (na 135,7 mld. Kč). Značně ke snížení celkového aktiva přispěl i meziroční pokles kladného salda průmyslového zboží podle druhu materiálu o 15,3 mld. Kč a zvýšení pasiva chemikálií o 4,6 mld. Kč.
- Na druhé straně zlepšující se meziroční tendenci zaznamenalo aktivum strojů a dopravních prostředků, a to o 3,6 mld. Kč. Největší pozitivní vliv na bilanci pak mělo meziroční zvýšení aktiva různých hotových výrobků o 19,3 mld. Kč.
- Teritoriální struktura zahraničního obchodu je dlouhodobě charakterizována silnou diferenciací v postavení hlavních skupin zemí s dominující pozicí zemí s vyspělou ekonomikou.
- Účast hlavních skupin zemí v českém vývozu se v roce 2010 pohybovala mezi 90,1 % a 1,0 % proti 90,5 % a 0,8 % v roce 2009.
- Teritoriální struktura vývozu zaznamenala ale v roce 2010 pokračující meziroční snižování podílové účasti zemí s vyspělou ekonomikou, a to o 0,4 bodu na 90,1 % a v jejich rámci i členských zemí EU (o 0,9 bodu na 83,8 %). Snížení svého podílu vykázaly rovněž rozvojové země (o 0,3 bodu na 4,0 %). Naproti tomu evropské země s přechodovou ekonomikou vč. SNS navýšily svoji účast o 0,4 bodu na 4,8 % a ostatní země o 0,2 bodu na 1,0 %.
- Na straně českého dovozu účast hlavních skupin zemí oscilovala mezi 71,4 % a 7,8 % proti 75,3 % a 6,9 % v roce 2009.
- Nejhlubší změny v postavení základních skupin zemí v dovozu ČR registrovaly země s vyspělou ekonomikou, jejichž podílová účast se meziročně snížila o 3,9 bodu na 71,4 % při snížení pozice EU o 3,4 bodu na 63,4 %. Zbývající skupiny zemí svoji účast zlepšily: ostatní země o 2,1 bodu na 12,4 % (díky zejména Číně), evropské země s přechodovou ekonomikou vč. SNS o 1,0 bodu na 8,0 % (především zásluhou SNS) a rozvojové země o 0,9 bodu na 7,8 %.
- Země s vyspělou ekonomikou byly i v roce 2010 hlavním odbytištěm pro všechny skupiny zboží vyváženého z ČR. Rovněž v dovozu ČR jim zůstala rozhodující váha u všech skupin zboží s výjimkou skupiny minerálních paliv a maziv, která nadále připadala evropským zemím s přechodovou ekonomikou vč. SNS.
- Český zahraniční obchod se i v roce 2010 koncentroval především na evropský trh (82,3 %), zejména na sousední země (obrat 46,2 %, vývoz 51,6 %, dovoz 40,5 %), mezi nimiž už tradičně dominovalo Německo s obratem 28,8 %.

- Komoditně byla celková výše vývozu ovlivňována exportem strojů a dopravních prostředků, které zaznamenaly meziroční nárůst o 19,0 %, když současně zvýšily svůj podíl na celkovém exportu na 54,2 %.
- I na celkovou výši dovozu měly rozhodující vliv stroje a dopravní prostředky, když podíl na celkovém importu meziročně narostl o 2,0 body na 43,3 % a jejich hodnotový nárůst dosáhl částku 214,0 mld.Kč (index 126,1).
- Ceny zahraničního obchodu měřené výběrovým indexem (včetně kurzového pohybu) v roce 2010 meziročně klesly na straně vývozu o 1,0 %, zatímco na straně dovozu se zvýšily o 2,0 %. Směnné relace tak při hodnotě 97,1 % zaznamenaly negativní výsledek.
- Na meziroční snížení vývozních cen měl v průměru za rok 2010 největší vliv pokles cen strojů a dopravních prostředků (-3,1 %), různých hotových výrobků (-2,8 %) a průmyslového zboží podle druhu materiálu (-1,9 %), který byl částečně tlumen především nárůstem cen surovin nepoživatelných, bez paliv (+26,9 %), chemikálií (+6,5 %) a minerálních paliv a maziv (+4,8 %).
- Na celkové meziroční zvýšení dovozních cen nejvíce působila skupina minerálních paliv a maziv (nárůst o 21,7 %) a surovin nepoživatelných, bez paliv (+ 9,5 %). Naproti tomu nejhlubší meziroční pokles cen evidovala skupina nápojů a tabáku (-3,3 %).
- Na negativní souhrnné směnné relace za rok 2010 v meziročním srovnání vykazaly největší vliv T/T minerálních paliv a maziv (86,1 %), průmyslového zboží podle druhu materiálu (96,7 %), ale i strojů a dopravních prostředků (98,0 %).
- Zahraničním obchodem se v roce 2010 zabývalo celkem 45 692 firem. V porovnání s rokem 2009 se jejich počet snížil o 4 435 firem, tj. o 8,8 %. Počet vývozců reprezentoval při meziročním snížení o 1 366 subjektů celkem 17 972 subjektů a počet dovozců představoval celkem 27 720 subjektů při snížení o 3 069 subjektů. Nejpočetnějšími kategoriemi byly firmy s vývozem/dovozem do 50 mil. Kč, ale největší objemy vývozu/dovozu realizovaly firmy s vývozem/dovozem nad 1 mld. Kč (1 672,0 mld. Kč a 1 406,9 mld. Kč).

## **1. Dynamika zahraničního obchodu**

---

**V roce 2010 dosáhl obrát zahraničního obchodu v běžných cenách 4 908,9 mld. Kč,** čímž se v meziročním srovnání zvýšil o 781,2 mld. Kč, tj. o 18,9 %. Struktura tohoto nárůstu znamenala změnu poměru mezi vývozem a dovozem, když oproti podílu 51,8 % za rok 2009 se snížil podíl exportu v roce 2010 na 51,3 %, tj. o 0,5 procentního bodu, přičemž krytí dovozu vývozem meziročně kleslo o 2,4 bodu na 105,1 %.

**Vývoz v roce 2010 byl v meziročním srovnání vyšší ve všech čtvrtletích.** Výraznější meziroční zvýšení dosáhl export již v prvním čtvrtletí, a to o 10,6 %. Poté se ve druhém čtvrtletí dále zvýšil na index 118,9, aby ve třetím čtvrtletí poněkud poklesl na index 118,7, přičemž ve čtvrtém kvartálu bylo zaznamenáno jeho výraznější meziroční zvýšení s indexem 122,0.

**V hodnotovém vyjádření** registroval vývoz ve 2. čtvrtletí roku 2010 nárůst oproti 1. kvartálu v částce 49 494 mil. Kč, zatímco ve 3. čtvrtletí poklesl pod úroveň druhého kvartálu o 385 mil. Kč. Čtvrté čtvrtletí pak zaznamenalo nejvyšší hodnotovou úroveň exportu v částce 682 287 mil. Kč, což představovalo oproti 3. kvartálu nárůst v rozsahu 54 853 mil. Kč.

**Nejnižší měsíční vývoz** byl zaznamenán v lednu v částce 174 413 mil. Kč. Na druhé straně **nejvyšší hodnotová úroveň exportu** byla registrována v listopadu v sumě 241 151 mil. Kč.

**Dovoz byl v relativní úrovni meziročně vyšší také ve všech čtvrtletích.** Nejnižší import byl přitom zaznamenán v prvním čtvrtletí s indexem 108,6, zatímco druhý kvartál vykázal vyšší index, a to 122,9. Další čtvrtletí pak zaznamenala totožný index ve výši 124,7.

**V absolutním vyjádření** dovoz ve druhém čtvrtletí roku 2010 přesáhl výši importu realizovanou v 1. kvartálu o 63 356 mil. Kč, zatímco ve 3. čtvrtletí narostl nad úroveň druhého kvartálu o 17 693 mil. Kč. Čtvrté čtvrtletí pak zaznamenalo nejvyšší čtvrtletní import v částce 655 657 mil. Kč, což představovalo oproti třetímu kvartálu nárůst v rozsahu 43 615 mil. Kč.

Nejnižší měsíční hodnotová úroveň dovozu byla registrována v lednu (v částce 159 081 mil. Kč), zatímco nejvyšší pak v listopadu v rozsahu 229 122 mil. Kč.

---

*Poznámka: Pokud není uvedeno jinak, jsou údaje za rok 2010 předběžné (vč. dopočtů), revidované dle závěrky k 28.2.2011.*

*Veškeré údaje v tabulkách jsou zpracovány z hodnot v korunách a následně zaokrouhleny na tisíce, resp. milióny. Z tohoto důvodu nemusí souhlasit plně součet částí celku s celkovým údajem a mohou se vyskytnout i drobné diference.*

**Tabulka 1 Vývoj zahraničního obchodu podle jednotlivých čtvrtletí roku 2010**

Období	Vývoz		Dovoz	
	mil. Kč v b.c.	2010 v % 2009	mil. Kč v b.c.	2010 v % 2009
1. čtvrtletí	578 325	110,6	530 993	108,6
2. čtvrtletí	627 819	118,9	594 349	122,9
3. čtvrtletí	627 434	118,7	612 042	124,7
4. čtvrtletí	682 287	122,0	655 657	124,7
<b>1. - 4. čtvrtletí</b>	<b>2 515 865</b>	<b>117,6</b>	<b>2 393 041</b>	<b>120,3</b>
1. pololetí	1 206 144	114,8	1 125 342	115,7
2. pololetí	1 309 721	120,4	1 267 699	124,7

Pramen: ČSÚ

Vývoz v 1. pololetí byl nižší o 103 577 mil. Kč než rozsah exportu ve druhém půlroce.

Rovněž import nedosáhl v prvním pololetí výše dovozu za druhý půlrok, a to o 142 357 mil. Kč.

Rok 2010 registroval v meziročním srovnání vyšší relativní vývoj dovozu než vývozu, když celoroční tempo exportu představovalo index 117,6 a tempo importu 120,3 %.

**Graf 1 Zahraniční obchod ČR v roce 2010 podle jednotlivých měsíců**  
(2010 v % 2009)

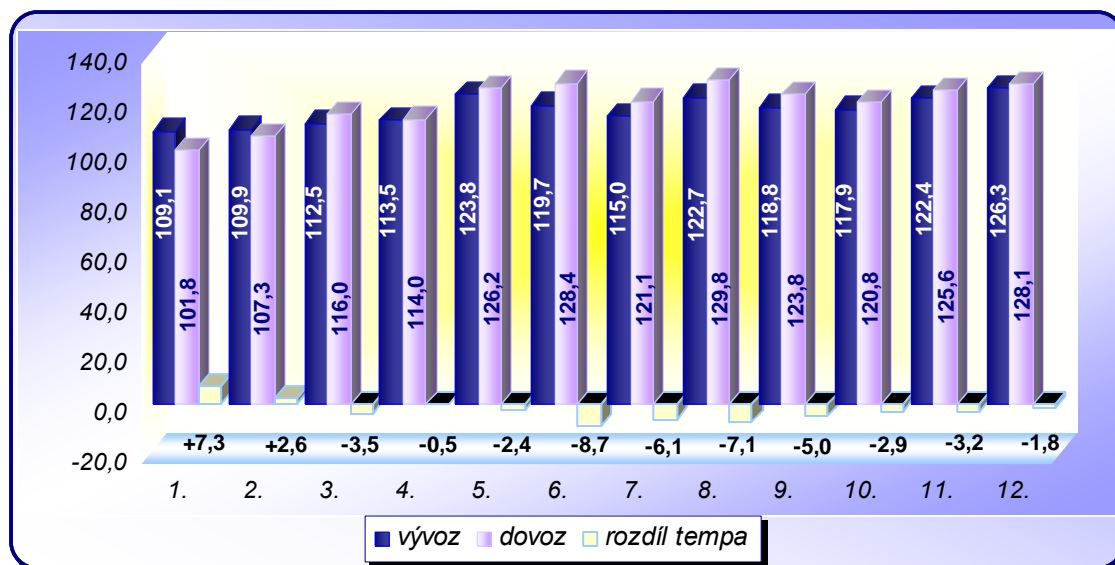

Pramen: ČSÚ

Předstihu tempa dovozu oproti vývozu bylo dosaženo ve všech měsících od března do prosince roku 2010. (V lednu a únoru byl index vývozu vyšší než index dovozu.)

**Krytí dovozu vývozem**, celoročně představovalo 105,1 % a ve všech měsících roku 2010 přesáhlo hranici 100,0 %. Nejvyšší bylo v lednu (109,6 %) a nejnižší naopak v srpnu a prosinci ve stejné výši 100,3 %.

Z hlediska jednotlivých teritoriálních oblastí nejvyšší krytí dovozu vývozem bylo evidováno ve vztahu k evropským přechodovým ekonomikám (273,9 %) a zemím s vyspělou

ekonomikou (132,7 %), při významněji pozitivnějším výsledku se zeměmi EU, u nichž krytí dovozu vývozem představovalo 139,1 %. Ve vztahu k ostatním sledovaným teritoriálním oblastem byly výsledky méně příznivé: ke Společenství nezávislých států představovalo krytí dovozu vývozem 54,7 %, k rozvojovým zemím 53,9 % a vysloveně nízké bylo k ostatním zemím (8,4 %).

**Celkový vývoz v roce 2010 činil 2 515,9 mld. Kč a meziročně narostl o 377,2 mld. Kč, tj. o 17,6 %. V dolarovém přepočtu se celkový vývoz zvýšil o 16,8 % a při vyjádření v euru o 23,0 %.**

Vývoz za celý rok 2010 zaznamenal meziroční nárůst do všech hlavních skupin zemí. Podstatné meziroční hodnotové zvýšení vývozu bylo uskutečněno ve vztahu k zemím s vyspělou ekonomikou, a to o 332,8 mld. Kč při indexu 117,2, když rozhodující část tohoto nárůstu ve výši 297,3 mld. Kč (index 116,4) byla zaznamenána do zemí Evropské unie. Do ostatních zemí uvedené teritoriální skupiny se export meziročně zvýšil o 35,5 mld. Kč s indexem 128,8. Do evropských zemí s přechodovou ekonomikou vývoz narostl o 1,7 mld. Kč (index 109,4), do Společenství nezávislých států se export meziročně zvýšil o 25,6 mld. Kč s indexem 134,1 a do rozvojových zemí narostl o 8,4 mld. Kč (index 109,1). Do ostatních zemí bylo pak registrováno meziroční zvýšení o 8,1 mld. Kč při indexu 147,5.

**Tabulka 2** Vývoj zahraničního obchodu podle skupin zemí  
(2010 v % 2009, běžné ceny)

Skupiny zemí, země	Vývoz	Dovoz
<b>Svět celkem</b>	<b>117,6</b>	<b>120,3</b>
<b>Země s vyspělou ekonomikou</b>	<b>117,2</b>	<b>114,0</b>
<i>z toho:</i>		
Evropská unie 27	116,4	114,2
<b>Rozvojové země</b>	<b>109,1</b>	<b>135,8</b>
<b>Evropské země s přechodovou ekonomikou</b>	<b>109,4</b>	<b>122,5</b>
<b>Společenství nezávislých států</b>	<b>134,1</b>	<b>137,5</b>
<b>Ostatní<sup>1)</sup></b>	<b>147,5</b>	<b>144,9</b>
Rusko	135,9	126,6
Slovenská republika	118,2	113,7
Spolková republika Německo	115,6	115,5
Organizace pro ekonomickou spolupráci a rozvoj - OECD	116,9	114,5

Pramen: ČSÚ

1) ČLR, KLDL, Kuba, Laos, MoLR, VSR

**Celkový dovoz v roce 2010 činil 2 393,0 mld. Kč, čímž se meziročně zvýšil o 404,0 mld. Kč, tj. o 20,3 %. V USD vykázal meziroční nárůst o 19,4 % a při vyjádření v euru zaznamenal zvýšení o 25,9 %.**

V meziročním srovnání import vzrostl ze všech hlavních skupin zemí. Největší nárůst byl zaznamenán ze zemí s vyspělou ekonomikou, z nichž se dovoz meziročně zvýšil o 210,5 mld. Kč s indexem 114,0. Na nárůst dovozu ze zemí Evropské unie přitom připadlo 188,4 mld. Kč při indexu 114,2, zatímco z ostatních zemí uvedené teritoriální skupiny se dovoz zvýšil o 22,1 mld. Kč s indexem 112,9. Druhý nejvyšší meziroční absolutní nárůst importu byl realizován z ostatních zemí v rozsahu 92,0 mld. Kč a s indexem 144,9. Další nárůst dovozu byl registrován ze Společenství nezávislých států, a to ve výši 50,2 mld. Kč při indexu 137,5. Z rozvojových zemí se dovoz meziročně zvýšil o 49,2 mld. Kč při indexu 135,8

a z evropských zemí s přechodovou ekonomikou se import navýšil v rozsahu 1,4 mld. Kč s indexem 122,5.

**V exportu za leden až prosinec 2010 zaznamenaly všechny zbožové skupiny meziroční nárůst.** Nejvyšší meziroční hodnotové zvýšení vývozu vykázaly stroje a dopravní prostředky o 217,6 mld. Kč (index 119,0), průmyslové zboží podle druhu materiálu o 62,3 mld. Kč (index 116,6), různé hotové výrobky o 28,6 mld. Kč s indexem 111,4 a dále pak chemikálie o 27,1 mld. Kč při indexu 119,8, suroviny nepoživatelné, bez paliv (18,5 mld. Kč, index 132,2) a minerální paliva a maziva (16,1 mld. Kč, index 120,8).

Z hodnotově významnějších položek SITC se v meziročním srovnání (nad 100 %) zvýšil zejména export ropy a ropných výrobků s indexem 175,5.

Největší meziroční absolutní nárůst vývozu byl pak realizován silničními vozidly, a to v částce 63,2 mld. Kč, dále pak kancelářskými stroji a zařízeními k automatickému zpracování dat v rozsahu 50,7 mld. Kč a elektrickými zařízeními, přístroji a spotřebiči v úrovni 50,2 mld. Kč.

**Tabulka 3 Vývoj zahraničního obchodu podle zbožových skupin**  
(2010 v % 2009, běžné ceny)

Zbožové skupiny SITC	Vývoz	Dovoz
<b>0-9 Zboží celkem</b>	<b>117,6</b>	<b>120,3</b>
<i>z toho:</i>		
0 Potraviny a živá zvířata	105,5	105,7
1 Nápoje a tabák	104,3	107,0
2 Suroviny nepoživatelné, bez paliv	132,2	143,3
3 Minerální paliva a maziva	120,8	124,7
4 Živočišné a rostlinné oleje a tuky	144,3	74,3
5 Chemikálie	119,8	114,2
6 Průmyslové zboží podle druhu materiálu	116,6	122,1
7 Stroje a dopravní prostředky	119,0	126,1
8 Různé hotové výrobky	111,4	103,9
9 Nespecifikováno	146,5	139,0

Pramen: ČSÚ

**V celkovém importu za leden až prosinec 2010 zaznamenaly všechny zbožové skupiny (kromě živočišných a rostlinných olejů a tuků), meziroční nárůst.** Největší hodnotové zvýšení registrovaly stroje a dopravní prostředky, a to v částce 214,0 mld. Kč s indexem 126,1, průmyslové zboží podle druhu materiálu v rozsahu 77,6 mld. Kč při indexu 122,1, minerální paliva a maziva v částce 45,5 mld. Kč s indexem 124,7, chemikálie (31,7 mld. Kč, index 114,2) a suroviny nepoživatelné, bez paliv (19,4 mld. Kč při indexu 143,3). Meziroční pokles živočišných a rostlinných olejů a tuků zaznamenal částku 1,4 mld. Kč s indexem 74,3.

Z hodnotově významnějších položek SITC vykázaly značnější meziroční relativní zvýšení importu (nad 100 %) kancelářské stroje a zařízení k automatickému zpracování dat (index 140,8) a elektrická zařízení, přístroje a spotřebiče (index 137,6).

Největší meziroční absolutní nárůst v částce 73,8 mld. Kč zaznamenala elektrická zařízení, přístroje a spotřebiče a v rozsahu 59,0 mld. Kč kancelářské stroje a zařízení k automatickému zpracování dat.

**Ve zbožové struktuře vývozu za leden až prosinec 2010** zvýšilo v meziročním srovnání své postavení pět zbožových skupin, nejvíce stroje a dopravní prostředky o 0,6 bodu na 54,2 % celkového vývozu. Meziročně na svém podílu stagnoval nspecifikovaný globál. Zbývající skupiny svůj podíl na českém vývozu snížily (nejvíce různé hotové výrobky o 0,6 bodu na 11,1 % a potraviny a živá zvířata o 0,4 bodu na 3,1 % celkového exportu).

**V dovozu za celý rok 2010** meziročně poklesl podíl pěti zbožových skupin a nárůst zaznamenaly čtyři zbožové kategorie při stagnaci nspecifikovaného globálu. Největší nárůst vykázaly stroje a dopravní prostředky, a to o 2,0 body na 43,3 %, zatímco nejvýraznější pokles zaznamenaly různé hotové výrobky o 1,6 bodu na 10,3 % celkového importu.

## **2. Teritoriální struktura**

---

Teritoriální struktura českého zahraničního obchodu je dlouhodobě charakterizována silnou diferenciací v **postavení hlavních skupin zemí**, tj. zemí s vyspělou ekonomikou, rozvojových zemí, evropských zemí s přechodovou ekonomikou vč. SNS a ostatních zemí (ČLR, KLDR, Kuba, Laos, MoLR a VSR), třebaže v posledních letech došlo k jejímu mírnému zúžení. Účast hlavních skupin zboží v obratu zahraničního obchodu ČR se v roce 2010 pohybovala mezi 81,0 % a 5,8 % proti 83,2 % a 5,4 % v roce 2009. Její celkové rozpětí se tak meziročně zmenšilo o 2,6 procentního bodu při kolísání meziročních změn účasti jednotlivých skupin zemí mezi -2,2 bodu a +1,2 bodu.

**Vývoj teritoriální struktury zahraničního obchodu ČR v roce 2010** nadále **potvrzoval dominující postavení zemí s vyspělou ekonomikou** existující od vzniku samostatné ČR. Jejich podíl na souhrnném obratu dosáhl 81,0 % při meziročním poklesu o 2,2 bodu, ale nárůstu hodnotného objemu obratu o 543,3 mld. Kč, tj. o 15,8 %. Rozhodující vliv na tento výsledek měly, podobně jako v předchozích letech, členské státy EU, když se jejich podílová účast na českém zahraničním obchodu meziročně rovněž snížila o 2,2 bodu (ze 76,1 % na 73,9 %) a hodnota obratu narostla o 485,7 mld. Kč, což je o 15,5 %.

**Na druhou nejsilnější pozici** v zahraničním obchodu ČR se v roce 2010 poprvé v historii posunuly **ostatní země** s podílem 6,6 %, který se proti roku 2009 zvýšil o 1,2 bodu a s nárůstem objemu obratu o 100,0 mld. Kč (resp. o 45,1 %) na 321,9 mld. Kč. O uvedený posun se zasloužila především Čína, jejíž podíl na obratu ČR meziročně narostl rovněž o 1,2 bodu, a to na 6,4 %, při zvýšení jeho hodnoty o 98,8 mld. Kč na 314,6 mld. Kč, tj. o 45,8 %.

**Třetí pozici** v zahraničním obchodu ČR obsadily v roce 2010 **evropské země s přechodovou ekonomikou vč. SNS** (v roce 2009 jim náležela pozice druhá). Jejich podíl byl přitom meziročně vyšší o 0,7 bodu (6,4 %) a objem obratu o 78,9 mld. Kč (312,4 mld. Kč). Hlavní roli v dané skupině zemí přitom hrálo SNS, jehož podílová účast v obratu ČR meziročně narostla o 0,7 bodu na 5,8 % a hodnota obratu se zvýšila o 75,8 mld. Kč na 284,8 mld. Kč, tj. o 36,3 %, když 59,5 % tohoto nárůstu zabezpečilo Rusko a 17,2 % Ukrajina. Naproti tomu evropské státy s přechodovou ekonomikou svým podílem na obchodu s ČR stagnovaly na úrovni 0,6 %, a to při navýšení hodnoty obratu o 3,1 mld. Kč, resp. o 12,6 % na 27,6 mld. Kč.

**Rozvojovým zemím**, kterým rovněž meziročně narostl podíl na obratu zahraničního obchodu ČR, a to o 0,2 bodu na 5,8 % při současném zvýšení hodnotové úrovně obratu o 57,6 mld. Kč na 287,0 mld. Kč, tj. o 25,1 %, zůstalo **místo poslední**.

**Tabulka 4**                      **Struktura zahraničního obchodu podle skupin zemí**  
(v %)

Skupina zemí	Vývoz			Dovoz		
	2009	2010	Změna	2009	2010	Změna
<b>Svět celkem</b>	<b>100,0</b>	<b>100,0</b>	<b>-</b>	<b>100,0</b>	<b>100,0</b>	<b>-</b>
<b>Země s vyspělou ekonomikou</b>	<b>90,5</b>	<b>90,1</b>	<b>-0,4</b>	<b>75,3</b>	<b>71,4</b>	<b>-3,9</b>
Evropská unie 27	84,7	83,8	-0,9	66,8	63,4	-3,4
<b>Rozvojové země</b>	<b>4,3</b>	<b>4,0</b>	<b>-0,3</b>	<b>6,9</b>	<b>7,8</b>	<b>+0,9</b>
<b>Evropské země s přechodovou ekonomikou vč. SNS</b>	<b>4,4</b>	<b>4,8</b>	<b>+0,4</b>	<b>7,0</b>	<b>8,0</b>	<b>+1,0</b>
<b>Ostatní země<sup>1)</sup></b>	<b>0,8</b>	<b>1,0</b>	<b>+0,2</b>	<b>10,3</b>	<b>12,4</b>	<b>+2,1</b>
<b>Nespecifikováno</b>	<b>0,0</b>	<b>0,1</b>	<b>+0,1</b>	<b>0,4</b>	<b>0,4</b>	<b>-</b>
Organizace pro ekonomickou spolupráci a rozvoj – OECD	87,7	87,1	-0,6	75,1	71,5	-3,6

Pramen: ČSÚ

1) ČLR, KLDL, Kuba, Laos, MoLR, VSR

**Účast hlavních skupin zemí v českém vývozu** se v roce 2010 pohybovala mezi 90,1 % a 1,0 % proti 90,5 % a 0,8 % v roce 2009. Její celkové rozpětí se tak zúžilo o pouhých 0,6 bodu, když meziroční změny v postavení jednotlivých skupin zemí kolísaly mezi -0,4 body a +0,4 body.

V českém vývozu bylo rovněž v roce 2010 zaznamenáno v rámci hlavních skupin zemí další, a to nejhlubší, meziroční **snížení podílové účasti** nejsilnější skupiny – **zemí s vyspělou ekonomikou** (o 0,4 bodu na 90,1 %) při navýšení hodnoty vývozu o 332,8 mld. Kč, tj. o 17,2 % na 2 267,8 mld. Kč. Daný vývoj zapříčinily především členské státy EU, jejichž účast klesla o 0,9 bodu a dosáhla 83,8 %, zatímco objem vývozu ČR do EU meziročně narostl o 297,3 mld. Kč na 2 109,2 mld. Kč, což je o 16,4 %.

**Snížení podílu** v českém vývozu zaznamenaly v roce 2010 i **rozvojové země**, které v něm reprezentují třetí nejsilnější skupinu, a to o 0,3 bodu na 4,0 %, i když při meziročním nárůstu hodnotového objemu o 9,1 %.

Naproti tomu **nejvyšší meziroční zvýšení účasti v českém vývozu** vykázaly v roce 2010 **evropské země s přechodovou ekonomikou vč. SNS** (o 0,4 bodu na 4,8 %), které si tak v ní zachovaly druhou pozici, což ale bylo zásluhou hlavně Společenství nezávislých států, které zvětšilo svůj podíl v českém vývozu o 0,5 bodu na 4,0 % a v jeho rámci pak Ruska, jehož podíl meziročně narostl o 0,4 bodu na 2,7 %.

Nejslabší účast v českém vývozu dlouhodobě vykazují **ostatní země**, nicméně v roce 2010 dosáhly její navýšení o 0,2 bodu na 1,0 %, když stejnou úroveň nárůstu své účasti vykazala v jejich rámci i Čína (nárůst z 0,7 % na 0,9 %).

Meziroční změny podílů jednotlivých hlavních skupin zemí v českém exportu zaznamenané v roce 2010 nebyly tudíž takového charakteru, aby v něm ovlivnily pořadí těchto zemí, tzn., že nejsilnější skupinou zůstaly země s vyspělou ekonomikou, následované

evropskými zeměmi s přechodovou ekonomikou vč. SNS, rozvojovými zeměmi a nakonec ostatními zeměmi.

**Na straně českého dovozu** účast hlavních skupin zboží v roce 2010 oscillovala mezi 71,4 % a 7,8 % proti 75,3 % a 6,9 % v roce předchozím. Její celkové rozpětí se tak meziročně zmenšilo pouze o 3,9 bodu. Meziroční změny v postavení jednotlivých skupin zboží přitom kolísaly mezi -3,9 bodu a +2,1 bodu a byly tak v porovnání s vývojem jejich podílů v českém vývozu výraznější.

**K nejhlubším změnám v postavení základních skupin zemí v dovozu ČR** došlo v roce 2010 **u zemí s vyspělou ekonomikou**, jejichž podíl (i při navýšení hodnoty importu) meziročně klesl o 3,9 bodu na 71,4 %, zatímco ostatní skupiny zemí svoje podíly navýšily. Byl to zejména důsledek meziročního oslabení pozice členských států EU v českém importu o 3,4 bodu na 63,4 %.

Naproti tomu relativně hlubší meziroční změny pozic v dovozu ČR v rámci základních skupin zemí zaznamenaly **ostatní země** nárůstem svého podílu o 2,1 bodu na 12,4 % (navýšení objemu dovozu o 44,9 %). Hlavní zásluhu na daném výsledku patřil Číně, jejíž podíl na celkovém českém importu meziročně narostl o 2,1 bodu na 12,2 %, přičemž Čína reprezentovala 98,2 % dovozu ČR z ostatních zemí.

**Evropské země s přechodovou ekonomikou vč. SNS** meziročně zlepšily svoji pozici v českém dovozu o 1,0 bodu na 8,0 %, a to díky SNS, jehož podíl na tomto dovozu vzrostl právě o 1,0 bodu (na 7,7 %), přičemž SNS zastupovalo 96,1 % importu ČR z dané skupiny zemí.

Nejmenší meziroční změnu evidovaly v roce 2010 **rozvojové země**, které zvýšily svůj podíl v českém dovozu o 0,9 bodu na 7,8 %.

**Graf 2** Teritoriální struktura zahraničního obchodu ČR podle hlavních skupin zemí v roce 2010 (v %)

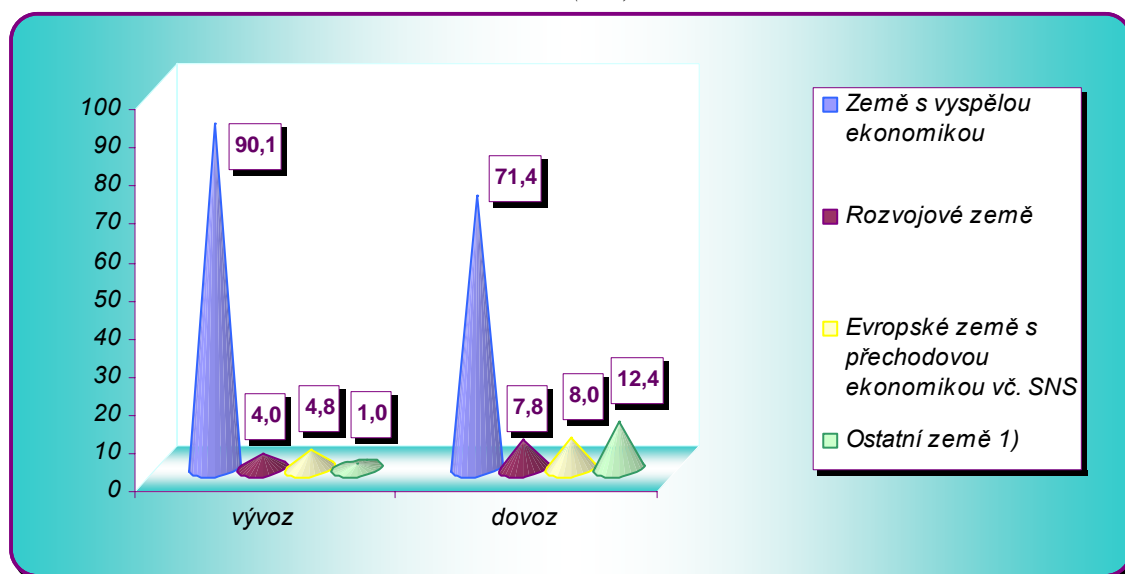

Pramen: ČSÚ

1) ČLR, KLDR, Kuba, Laos, MoLR, VSR

Po meziročních změnách podílů jednotlivých skupin zemí zůstala tak i v roce 2010 přední pozice v importu ČR, který je v porovnání s vývozem diverzifikovanější, zemím s vyspělou ekonomikou. Druhou pozici si udržely ostatní země a za nimi následovaly evropské země s přechodovou ekonomikou vč. SNS a poslední pozice opakovaně zůstala rozvojovým zemím.

**Země s vyspělou ekonomikou** byly i v roce 2010, podobně jako v předchozích letech, **hlavním odbytištěm pro všechny skupiny zboží vyváženého z ČR**. Do těchto zemí opět směřoval téměř veškerý český vývoz živočišných a rostlinných olejů a tuků (99,7 %) a zboží a transakcí j. n. (99,4 %). Absorbovaly více než 95 % vývozu minerálních paliv a maziv, jakož i nápojů a tabáku, více než 90 % vývozu surovin nepoživatelných, bez paliv, potravin a živých zvířat, různých hotových výrobků a průmyslového zboží podle druhu materiálu. Dané země rovněž vstřebaly téměř 90 % českého exportu strojů a dopravních prostředků a téměř 85 % exportu chemikálií. V porovnání s rokem 2009 se podíl zemí s vyspělou ekonomikou na celkovém vývozu ČR zvýšil u čtyř skupin zboží, a to u živočišných a rostlinných olejů a tuků (+0,1 bodu), u průmyslového zboží podle druhu materiálu (+0,4 bodu), u různých hotových výrobků (+0,1) a u zboží a transakcí j. n. (+2,4 bodu).

**Evropské země s přechodovou ekonomikou vč. SNS**, které ještě v roce 2008 představovaly druhé největší odbytiště pro český vývoz všech skupin zboží, v roce 2010 jím byly pouze již pro skupiny 0, 1, 3, 5 a 7 SITC. Jeho úroveň ale přesáhla hranici 10 % pouze u chemikálií (11,2 %), zatímco u ostatních skupin zboží se pohybovala (při vyloučení zboží a transakcí j. n.) od 0,1 % (živočišné a rostlinné oleje a tuky) do 5,0 % (stroje a dopravní prostředky). Pozice evropských zemí s přechodovou ekonomikou vč. SNS u většiny zbožových skupin českého vývozu meziročně posílila (0, 1, 3, 5, 7, 8 SITC) v rozsahu +0,3 bodu (potraviny a živá zvířata) do +0,6 bodu (nápoje a tabák, stroje a dopravní prostředky a různé hotové výrobky) u skupiny 4 SITC a 6 SITC stagnovala na úrovni 0,1 % a 4,0 % a oslabilo pouze u surovin nepoživatelných, bez paliv o 0,1 bodu a u zboží a transakcí j. n. o 0,9 bodu.

Země s vyspělou ekonomikou spolu s evropskými zeměmi s přechodovou ekonomikou vč. SNS se v roce 2010 podílely na českém vývozu podle jednotlivých skupin zboží mezi 94,4 % (stroje a dopravní prostředky) a 99,8 % (živočišné a rostlinné oleje a tuky). V porovnání s rokem 2009 se účast daných zemí na souhrnném exportu ČR zvýšila u živočišných a rostlinných olejů a tuků (+0,1 bodu), u průmyslového zboží podle druhu materiálu (+0,4 bodu), u různých hotových výrobků (+0,8 bodu) a u zboží a transakcí j. n. (+1,6 bodu). Stagnovala u minerálních paliv a maziv (98,2 %), u chemikálií (95,5 %) a u strojů a dopravních prostředků (94,4 %). Meziročně se pak snížila účast těchto zemí u potravin a živých zvířat (-0,6 bodu), u nápojů a tabáku (-0,2 bodu) a u surovin nepoživatelných, bez paliv (-0,3 bodu).

**Rozvojové země spolu s ostatními zeměmi vč. obchodu bez územní specifikace** měly naproti tomu i v roce 2010, podobně jako v předchozích letech, velmi slabé pozice v celkovém českém vývozu jednotlivých skupin zboží, když jejich podílová účast pouze u dvou z nich převýšila úroveň 5 %, a to u průmyslového zboží podle druhu materiálu (5,4 %) a u strojů a dopravních prostředků (5,6 %). U ostatních zbožových skupin se tato účast pohybovala pouze v intervalu 0,2 % (živočišné a rostlinné oleje a tuky) a 4,6 % (různé hotové výrobky).

**Rozvojové země** samotné pak dosáhly v roce 2010 nejlepší postavení v českém vývozu průmyslového zboží podle druhu materiálu a strojů a dopravních prostředků (shodně 4,5 %), různých hotových výrobků (3,7 %) a chemikálií (3,6 %). U zbývajících skupin zboží jejich účast kolísala mezi 0,2 % (živočišné a rostlinné oleje a tuky) a 2,0 % (potraviny a živá zvířata). V porovnání s rokem 2009 se zvýšila účast těchto zemí pouze v českém vývozu potravin a živých zvířat (+0,4 bodu) a chemikálií (+0,1 bodu), ve vývozu nápojů a tabáku stagnovala na 0,3 % a ve vývozu zbývajících skupin zboží se snížila, nejvíce u zboží a transakcí j. n. (-1,5 bodu), u různých hotových výrobků (-0,9 bodu) a u průmyslového zboží podle druhu materiálu (-0,6 bodu).

**Ostatní země, včetně obchodu bez územní specifikace** vykázaly v exportu ČR za rok 2010 u většiny skupin zboží podíly nižší než 1,0 %, a to mezi 0,0 % (živočišné a rostlinné oleje a tuky) a 0,9 % (chemikálie, průmyslové zboží podle druhu materiálu a různé hotové výrobky). Tuto úroveň převýšily pouze skupiny: suroviny nepoživatelné, bez paliv (2,5 %), minerální paliva a maziva (1,2 %) a stroje a dopravní prostředky (1,1 %).

**Tabulka 5 Podíl hlavních trhů na zahraničním obchodu podle zbožových skupin v roce 2010**  
(v %)

Zbožová skupina SITC	Vývoz				Dovoz			
	VE	PE	RZ	OZ	VE	PE	RZ	OZ
0 Potraviny a živá zvířata	93,8	3,8	2,0	0,4	89,1	0,7	7,7	2,5
1 Nápoje a tabák	95,1	4,2	0,3	0,4	91,0	2,0	6,2	0,8
2 Suroviny nepoživatelné, bez paliv	94,2	1,6	1,7	2,5	59,5	28,0	10,3	2,2
3 Minerální paliva a maziva	96,3	1,9	0,6	1,2	37,4	60,7	1,0	0,9
4 Živočišné a rostlinné oleje a tuky	99,7	0,1	0,2	0,0	92,7	6,4	0,7	0,2
5 Chemikálie	84,3	11,2	3,6	0,9	93,7	2,1	2,3	1,9
6 Průmyslové zboží podle druhu materiálu	90,6	4,0	4,5	0,9	88,3	4,2	3,3	4,2
7 Stroje a dopravní prostředky	89,4	5,0	4,5	1,1	65,1	0,8	12,1	22,0
8 Různé hotové výrobky	91,7	3,7	3,7	0,9	70,8	0,8	9,2	19,2
9 Zboží a transakce j.n.	99,4	0,0	0,6	0,0	73,6	0,0	0,3	26,1

Pramen: ČSÚ a vlastní výpočet

Poznámka: VE – země s vyspělou ekonomikou

PE – evropské země s přechodovou ekonomikou vč. SNS

RZ – rozvojové země

OZ – ostatní země (zahrnují ČLR, KLDL, Kubu, Laos, Mongolsko, VSR)

V dovozu ČR za rok 2010 zůstala rozhodující váha u všech skupin zboží zemím s vyspělou ekonomikou. Výjimkou byla pouze skupina minerálních paliv a maziv. Devadesátiprocentní úroveň tak přesáhly podíly u chemikálií (93,7 %), u živočišných a rostlinných olejů a tuků (92,7 %) a u nápojů a tabáku (91,0 %), osmdesátiprocentní u potravin a živých zvířat (89,1 %) a průmyslového zboží podle druhu materiálu (88,3 %), sedmdesátiprocentní u zboží a transakcí j. n. (73,6 %) a různých hotových výrobků (70,8 %), šedesátiprocentní u strojů a dopravních prostředků (65,1 %) a padesátiprocentní u surovin nepoživatelných, bez paliv (59,5 %). Nejnižší podílovou účast v importu ČR tak zaznamenala minerální paliva a maziva (37,4 %). K meziročnímu navýšení účasti uvedených zemí v importu ČR došlo v roce 2010 pouze u různých hotových výrobků (+0,4 bodu) a u zboží a transakcí j. n. (+15,6 bodu), zatímco u zbývajících skupin zboží byl zaznamenán propad. Nejhlubší u surovin nepoživatelných, bez paliv (-7,6 bodu), u strojů a dopravních prostředků (-6,3 bodu), živočišných a rostlinných olejů a tuků (-4,4 bodu) a minerálních paliv a maziv

(-2,8 bodu). Méně pak meziročně snížily země s vyspělou ekonomikou svoje pozice v českém dovozu průmyslového zboží podle druhu materiálu (-1,5 bodu), chemikálií (-1,2 bodu), nápojů a tabáku (-0,9 bodu) a potravin a živých zvířat (-0,5 bodu).

**Evropské země s přechodovou ekonomikou vč. SNS** vykázaly i v roce 2010 největší účast v českém importu minerálních paliv a maziv (60,7 %). Poměrně vysoký podíl dosáhly také v českém dovozu surovin nepoživatelných, bez paliv (28,0 %), zatímco u zbývajících skupin zboží se jejich podíl pohyboval pod sedmi procenty; od 6,4 % (živočišné a rostlinné oleje a tuky) do 0,7 % (potraviny a živá zvířata), resp. 0,0 % (zboží a transakce j. n.). V porovnání s rokem 2009 přitom uvedené země navýšily svoji podílovou účast u všech skupin zboží českého importu, s výjimkou strojů a dopravních prostředků (-0,1 bodu) a zboží a transakcí j. n., kde jejich podíl stagnoval na 0,0 %. Meziročně tak nejvíce narostl jejich podíl u surovin nepoživatelných, bez paliv (+5,5 bodu), u živočišných a rostlinných olejů a tuků (+4,2 bodu), u minerálních paliv a maziv (+2,3 bodu) a u průmyslového zboží podle druhu materiálu (+1,5 bodu). U zbývajících skupin zboží se meziroční nárůst pohyboval od 0,1 bodu (potraviny a živá zvířata a různé hotové výrobky) do +0,6 bodu (nápoje a tabák a chemikálie).

**Rozvojové země** dosáhly v českém dovozu za rok 2010 pouze u dvou skupin zboží více než desetiprocentního podílu, a to u strojů a dopravních prostředků (12,1 %) a u surovin nepoživatelných, bez paliv (10,3 %). Devítiprocentní úroveň pak překročily u různých hotových výrobků (9,2 %), sedmiprocentní u potravin a živých zvířat (7,7 % = druhá pozice mezi skupinami zemí) a šestiprocentní u nápojů a tabáku (6,2 %, což byla rovněž druhá pozice ze skupin zemí). Účast rozvojových zemí v českém dovozu zbývajících skupin zboží pak kolísala mezi 0,3 % (zboží a transakce j. n.) a 3,3 % (průmyslové zboží podle druhu materiálu). Rozvojové země přitom meziročně zlepšily svoji účast v českém dovozu všech skupin zboží s výjimkou průmyslového zboží podle druhu materiálu (-0,2 bodu), a to v rozmezí mezi 0,1 bodu (živočišné a rostlinné oleje a tuky) a 2,0 bodu (suroviny nepoživatelné, bez paliv).

**Ostatní země vč. obchodu bez územní specifikace** se v roce 2010 umístily mezi jednotlivými skupinami zemí na druhé pozici v českém importu strojů a dopravních prostředků (22,0 %, v tom 0,1 % obchod bez územní specifikace) a různých hotových výrobků (19,2 %, v tom 0,5 % obchod bez územní specifikace). Vysokou účast sice rovněž zaznamenaly u zboží a transakcí j. n., a to 26,1 %, ale z toho 26,0 % připadalo na obchod bez územní specifikace. Jejich účast u zbývajících skupin zboží v importu ČR pak kolísala mezi 4,2 % (průmyslové zboží podle druhu materiálu) a 0,2 % (živočišné a rostlinné oleje a tuky). Meziroční změny v zapojení ostatních zemí do českého dovozu jednotlivých druhů zboží byly relativně malé. Výraznější byl pouze nárůst jejich podílu (+5,1 bodu) na dovozu strojů a dopravních prostředků.

**Zahraniční obchod ČR pokračoval i v roce 2010 ve svém dlouhodobém zaměření na evropské trhy, především pak na trhy sousedních zemí** (SRN, Slovenska, Rakouska a Polska), jejichž podíl na něm reprezentoval v roce 2010 celkem 46,2 % při meziročním snížení o 0,8 bodu. Účast sousedních zemí na českém exportu přitom dosáhla 51,6 %, když se proti roku 2009 snížila o 0,1 bodu a na českém importu 40,5 % s meziročním snížením o 1,6 bodu.

Mezi **deset největších obchodních partnerů ČR** pak v roce 2010 náležely podle výše obratu: SRN (28,8 % při meziročním snížení o 0,8 bodu), Slovensko (7,0 %, pokles o 0,2 bodu), Čína (6,4 %, nárůst o 1,2 bodu), Polsko (6,3 %, zvýšení o 0,3 bodu), Francie (4,4 %, nárůst o 0,3 bodu), Německo (3,8 %, nárůst o 0,1 bodu), Itálie (3,7 %, nárůst o 0,1 bodu), Spojené království (3,6 %, nárůst o 0,1 bodu), USA (3,5 %, nárůst o 0,1 bodu) a Japonsko (3,4 %, nárůst o 0,1 bodu).

snížení o 0,4 bodu), Itálie (4,2 %, pokles o 0,2 bodu), Rakousko (4,1 %, méně o 0,1 bodu), Rusko (4,0 %, nárůst o 0,3 bodu), Velká Británie a Nizozemsko (při stejné úrovni 3,5 % a poklesu o 0,1 bodu). Následující země se podílely na zahraničnĚobchodním obratu ČR v úrovni 2,2 % a nižší.

**Graf 3** Největší obchodní partneři ČR  
podle výše podílu na celkovém obratu v roce 2010  
(v %)

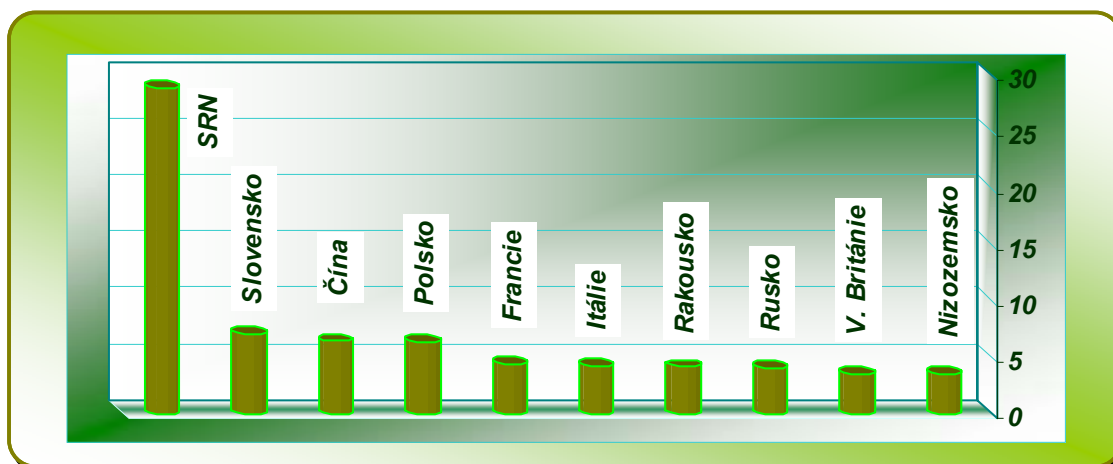

Pramen: ČSÚ

Z jednotlivých zemí, které měly dlouhodoběji vyšší podíl na obratu českého zahraničního obchodu, byl v roce 2010 realizován **nejvyšší meziroční relativní nárůst exportu** do Číny (index 146,1), Thajska (index 141,3), Ruska (index 135,9), Dánska (index 129,1), USA (index 129,0), Japonska (index 126,1), Polska (index 125,9) a na Ukrajinu (index 125,2), když u žádné země náležející mezi hlavní obchodní partnery, nebyl vykázán pokles českého vývozu. Naproti tomu **největší meziroční relativní přírůstek českého importu** byl dosažen u Ukrajiny (index 185,0), u Jižní Koreje (+49,3 %), Číny (+45,8), Norska (+41,9 %), Thajska (index 137,1), Turecka (+33,2 %), Rumunska (+30,4 %), USA (+27,4 %) a Ruska (index 126,6).

### 3. Zbožová struktura

Účast jednotlivých základních zbožových skupin na celkovém českém vývozu nezaznamenala v roce 2010 oproti předcházejícímu roku výraznější změny. Ty se pohybovaly od -0,6 do +0,6 procentního bodu.

Rozhodující podíl ve výši 54,2 % na celkovém vývozu registrovaly stroje a dopravní prostředky, při meziročním zvýšení o 0,6 procentního bodu, přičemž podílový nárůst této zbožové skupiny byl rovněž zaznamenán v exportu do všech sledovaných hlavních skupin zemí.

Do nejvýznamnější teritoriální oblasti českého exportu – zemí s vyspělou ekonomikou, přitom účast této zbožové skupiny narostla o 0,4 bodu na 53,7 % celkového

vývozu do této relace. Největší podílové zvýšení českého vývozu strojů a dopravních prostředků bylo však přitom registrováno jak do rozvojových, tak do ostatních zemí, a to ve stejném rozsahu 2,5 bodů na 60,6 %, resp. 61,0 % celkového exportu do těchto teritoriálních oblastí.

**Graf 4 Zbožová struktura zahraničního obchodu v roce 2010**  
(v %)

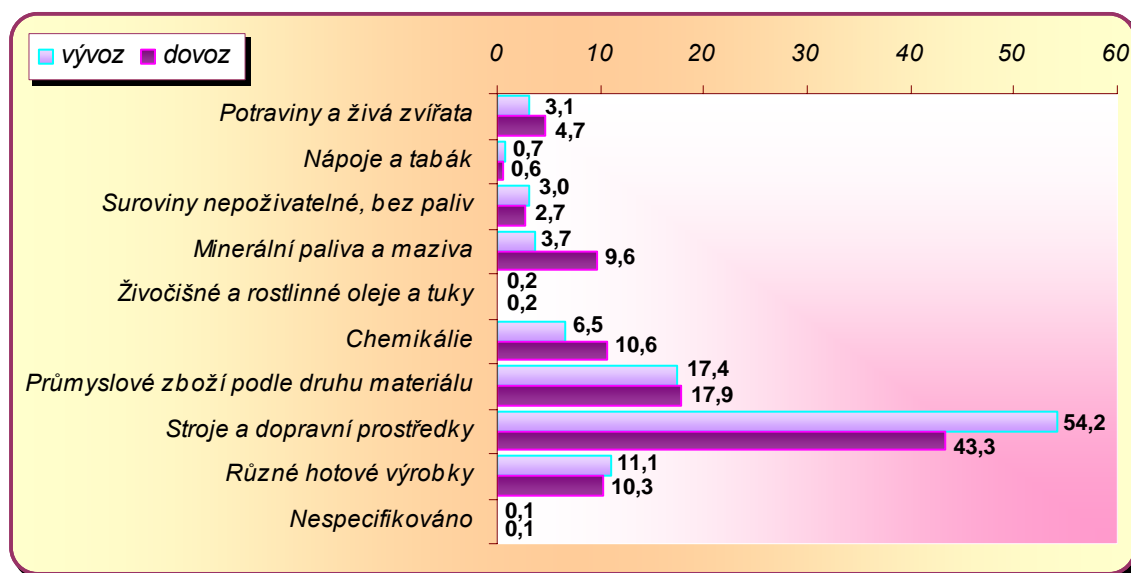

Pramen: ČSÚ

**Druhou podílově největší vývozní skupinou** (přes meziroční pokles o 0,2 bodu na 17,4 % celkového českého exportu) **zůstalo průmyslové zboží podle druhu materiálu**. Podíly této zbožové kategorie se snížily rovněž ve složení českého vývozu do většiny hlavních teritoriálních oblastí: do zemí SNS o 1,2 bodu na 13,1 %, do rozvojových zemí o 1,4 bodu na 19,6 %, do evropských zemí s přechodovou ekonomikou o 1,8 bodu na 22,1 %, do ostatních zemí o 0,1 bodu na 14,4 %, zatímco do zemí s vyspělou ekonomikou jejich podíl stagnoval na 17,5 %.

**Při meziročním poklesu o 0,6 bodu si zachovala třetí pozici v celkovém českém vývozu s podílem 11,1 % skupina různých hotových výrobků**, přičemž meziroční nárůst této kategorie byl evidován ve struktuře českého vývozu pouze do zemí SNS, a to o 0,3 bodu na 8,9 %, zatímco do zbývajících skupin zemí podíl různých hotových výrobků meziročně klesl.

**Z ostatních zbožových skupin nejvýznamnější kategorií byly chemikálie, jejichž podíl se na celkovém vývozu meziročně zvýšil, a to o 0,1 bodu na 6,5 %,** když jejich účast ve složení exportu do větší části hlavních skupin zemí rovněž narostla.

Zbývajících zbožových skupin se na celkovém českém vývozu v roce 2010 zúčastnily těmito podíly: minerální paliva a maziva 3,7 %, potraviny a živá zvířata 3,1 %, suroviny nepoživatelné, bez paliv 3,0 %, nápoje a tabák 0,7 % a živočišné a rostlinné oleje a tuky 0,2 %. (Nespecifikovaný globál zaznamenal 0,1 %).

Tabulka 6

**Zbožová struktura zahraničního obchodu podle hlavních  
trhů v roce 2010**  
(v %)

Zbožová skupina SITC	Vývoz do					Dovoz z				
	VE	PE	RZ	SNS	O	VE	PE	RZ	SNS	O
<b>0-9 Zboží celkem</b>	<b>100,0</b>	<b>100,0</b>	<b>100,0</b>	<b>100,0</b>	<b>100,0</b>	<b>100,0</b>	<b>100,0</b>	<b>100,0</b>	<b>100,0</b>	<b>100,0</b>
<i>z toho:</i>										
0 Potraviny a živá zvířata	3,2	5,1	1,6	1,9	1,1	5,9	5,5	4,7	0,2	0,9
1 Nápoje a tabák	0,7	0,4	0,1	0,6	0,2	0,8	1,4	0,5	0,1	0,0
2 Suroviny nepoživatelné, bez paliv	3,2	3,2	1,3	0,6	7,0	2,2	4,2	3,5	9,6	0,4
3 Minerální paliva a maziva	4,0	7,7	0,6	0,2	0,5	5,0	17,5	1,3	74,9	0,0
4 Živočišné a rostlinné oleje a tuky	0,2	0,0	0,0	0,0	0,0	0,2	0,2	0,0	0,1	0,0
5 Chemikálie	6,1	16,2	5,9	14,9	5,3	13,9	11,9	3,2	2,5	1,5
6 Průmyslové zboží podle druhu materiálu	17,5	22,1	19,6	13,1	14,4	22,1	34,5	7,5	8,3	5,3
7 Stroje a dopravní prostředky	53,7	39,2	60,6	59,8	61,0	39,4	15,9	67,3	3,6	76,3
8 Různé hotové výrobky	11,3	6,1	10,3	8,9	10,5	10,2	9,0	12,1	0,6	15,5
9 Nespecifikováno	0,1	0,0	0,0	0,0	0,0	0,1	0,0	0,0	0,0	0,0

Pramen: ČSÚ a vlastní výpočet

Poznámka: VE – země s vyspělou ekonomikou

PE – evropské země s přechodovou ekonomikou

RZ – rozvojové země

SNS – Společenství nezávislých států

O – ostatní (ČLR, KLDK, Kuba, Laos, MoLR, VSR)

Obdobně jako ve vývozu, také v dovozu rozhodující zbožovou skupinou v roce 2010 byly stroje a dopravní prostředky, jejichž podíl však na celkovém importu meziročně narostl, a to o 2,0 body na 43,3 % celkového dovozu. Ve struktuře importu z jednotlivých teritoriálních oblastí zaznamenala tato zbožová skupina nejvyšší podíl z ostatních zemí (76,3 %), rozvojových zemí (67,3 %) a také ze zemí s vyspělou ekonomikou (39,4 %). Z posledně uvedeného teritoriálního uskupení byl (ve srovnání s ostatními hlavními skupinami zemí) realizován import v nejvyšší hodnotové úrovni, která představovala 65,1 % celkového dovozu uvedené zbožové kategorie v roce 2010. Na druhé straně nejnižší podíl zaujímaly stroje a dopravní prostředky ve struktuře dovozu ze zemí SNS, a to ve výši 3,6 % (nicméně při meziročním nárůstu o 0,2 bodu).

Druhou podílově největší dovozní skupinou (při meziročním nárůstu o 0,3 body na 17,9 %) bylo průmyslové zboží podle druhu materiálu, které ve struktuře importu z jednotlivých teritoriálních relací dosáhlo největšího podílu z evropských zemí s přechodovou ekonomikou (34,5 %) a ze zemí s vyspělou ekonomikou (22,1 %).

Výraznější podílovou účast na českém dovozu zaujmuly také různé hotové výrobky (10,3 % při meziročním poklesu o 1,6 bodu) a chemikálie (10,6 % při meziročním snížení o 0,6 bodu). Zatímco různé hotové výrobky zaznamenaly nejvyšší účast ve složení dovozu z ostatních zemí, a to ve výši 15,5 %, chemikálie registrovaly největší podíl ve struktuře dovozu ze zemí s vyspělou ekonomikou (13,9 %).

Zbývající zbožové skupiny, kromě minerálních paliv a maziv s podílem (9,6 %), vykazaly na souhrnném importu účast výrazněji nižší: potraviny a živá zvířata (4,7 %),

suroviny nepoživatelné, bez paliv (2,7 %), nápoje a tabák (0,6 %) a živočišné a rostlinné oleje a tuky (0,2 %).

**Tabulka 7 Vývoz, dovoz a bilance podle zbožových skupin v letech 2009 a 2010**

Zbožová skupina SITC	Vývoz			Dovoz			Bilance	
	2009	2010	změna	2009	2010	změna	2009	2010
	v mil.Kč		+/-	v mil.Kč		+/-	v mil.Kč	
0 Potraviny a živá zvířata	73 908	77 995	+ 4 087	106 901	113 033	+6 132	-32 993	-35 038
1 Nápoje a tabák	16 156	16 857	+701	13 452	14 399	+947	2 704	2 458
2 Suroviny nepoživatelné, bez paliv	57 539	76 042	+18 503	44 790	64 175	+19 385	12 749	11 867
3 Minerální paliva a maziva	77 571	93 672	+16 101	183 966	229 422	+45 456	-106 395	-135 750
4 Živočišné a rostlinné oleje a tuky	2 937	4 238	+1 301	5 476	4 066	-1 410	-2 539	172
5 Chemikálie	136 420	163 488	+27 068	222 618	254 294	+31 676	-86 198	-90 806
6 Průmyslové zboží podle druhu materiálu	376 391	438 727	+62 336	350 998	428 601	+77 603	25 393	10 126
7 Stroje a dopravní prostředky	1 145 473	1 363 076	+217 603	821 223	1 035 198	+213 975	324 250	327 878
8 Různé hotové výrobky	250 201	278 800	+28 599	237 305	246 644	+9 339	12 896	32 156
9 Komodity jinde nezatříděné	2 027	2 969	+942	2 307	3 207	+900	-280	-238
<b>C e l k e m</b>	<b>2 138 623</b>	<b>2 515 865</b>	<b>+377 242</b>	<b>1 989 036</b>	<b>2 393 041</b>	<b>+404 005</b>	<b>149 587</b>	<b>122 824</b>

*Pramen: ČSÚ a vlastní výpočet*

**Meziroční absolutní nárůst z řady exportních zbožových skupin zaznamenaly všechny zbožové skupiny; největší pak stroje a dopravní prostředky v částce 217 603 mil. Kč.**

**V dovozu vykázaly absolutní nárůst v meziročním srovnání všechny zbožové skupiny, kromě živočišných a rostlinných olejů a tuků s meziročním propadem 1,4 mld. Kč.**

**O specifičnosti vývoje vývozu a dovozu jednotlivých zbožových skupin podrobněji vypovídá následující přehled:**

### **0 – Potraviny a živá zvířata**

Zbožová skupina potravin a živých zvířat zaznamenala v roce 2010 meziročně nárůst pasivního salda, a to v rozsahu 2,0 mld. Kč. Důvodem pro toto zvýšení byl vyšší meziroční nárůst dovozu (index 105,7) než vývozu, který meziročně zaznamenal index 105,5.

Na tomto propadu se významně podílela položka zeleniny a ovoce, jejíž dovoz meziročně stoupl o 3,1 mld. Kč, zatímco vývoz narostl pouze o 1,1 mld. Kč a tím se její bilanční pasivum meziročně zvýšilo o 2,0 mld. Kč na 21,5 mld. Kč.

Druhou položkou, negativně působící na meziroční vývoj obchodní bilance, byla položka obilovin a obilných výrobků, která snížila meziročně své aktivum o 1,6 mld. Kč, zejména poklesem vývozu (1,1 mld. Kč) a současně nárůstem dovozu (0,5 mld. Kč).

**Tabulka 8 Vývoz, dovoz a bilance zbožové skupiny potravin a živých zvířat podle dvoumístné nomenklatury SITC v roce 2009 a 2010**

Položka SITC	Vývoz			Dovoz			Bilance	
	2009	2010	index	2009	2010	index	2009	2010
	v mil.Kč		2010/2009	v mil.Kč		2010/2009	v mil.Kč	
00 Živá zvířata	4 497	4 946	110,0	1 893	1 789	94,5	2 604	3 157
01 Maso a masné výrobky	6 356	6 856	107,9	18 598	19 423	104,4	-12 242	-12 567
02 Mléčné výrobky a vejce	12 715	13 781	108,4	10 908	11 906	109,1	1 807	1 875
03 Ryby, koryši a měkkýši	1 597	2 023	126,7	3 672	3 876	105,6	-2 075	-1 853
04 Obiloviny a obilné výrobky	16 695	15 553	93,2	9 718	10 197	104,9	6 977	5 356
05 Zelenina a ovoce	7 336	8 447	115,1	26 895	29 976	111,5	-19 559	-21 529
06 Cukr, výrobky z cukru a med	5 407	5 858	108,3	4 542	4 343	95,6	865	1 515
07 Káva, čaj, kakao, koření a výrobky z nich	6 488	7 083	109,2	11 348	11 884	104,7	-4 860	-4 801
08 Krmiva pro zvířata	3 763	5 539	147,2	8 436	8 461	100,3	-4 673	-2 922
09 Různé jedlé výrobky a přípravky	9 054	7 909	87,4	10 891	11 178	102,6	-1 837	-3 269
<b>C e l k e m</b>	<b>73 908</b>	<b>77 995</b>	<b>105,5</b>	<b>106 901</b>	<b>113 033</b>	<b>105,7</b>	<b>-32 993</b>	<b>-35 038</b>

*Pramen: ČSÚ*

Značněji se ještě na meziročním zvýšení pasiva podílela také položka různých jedlých výrobků a přípravků, zvýšením pasiva o 1,4 mld. Kč, což bylo způsobeno jednak poklesem vývozu o 1,1 mld. Kč a současně nárůstem dovozu o 0,3 mld. Kč.

Na druhé straně relativně pozitivní vývoj vykázala položka cukru, výrobků z cukru a medu, když zvýšila meziročně svůj vývoz o 0,5 mld. Kč při poklesu dovozu o 0,2 mld. Kč a tím zaznamenala nárůst aktiva, a to o 650 mil. Kč.

Zvýšení kladného salda zaznamenala také položka živých zvířat, a to o 0,6 mld. Kč nárůstem vývozu o 449 mil. Kč a poklesem dovozu o 104 mil. Kč.

Pozitivně také působil vyšší meziroční nárůst vývozu krmiv pro zvířata (o 1 776 mil. Kč) než dovozu (25 mil. Kč), což způsobilo meziroční pokles pasivního salda o 1 751 mil. Kč.

**Ve vývozu** vykázala meziroční nárůst většina položek, kromě obilovin a obilných výrobků (index 93,2) a různých jedlých výrobků a přípravků (index 87,4).

Na druhé straně největší meziroční nárůst exportu zaznamenala krmiva pro zvířata při indexu 147,2 a ryby, koryši a měkkýši s indexem 126,7.

**V dovozu** největší relativní zvýšení vykázala zelenina a ovoce (index 111,5) a mléčné výrobky a vejce (index 109,1). Naopak, největší meziroční propad dovozu registrovala položka živá zvířata s indexem 94,5.

Tabulka 9

**Vývoz, dovoz a bilance zbožové skupiny potravin a živých zvířat  
podle hlavních skupin zemí v roce 2010**

(v mil.Kč)

Skupiny zemí	Vývoz	Dovoz	Bilance
<b>Země s vyspělou ekonomikou</b>	<b>73 164</b>	<b>100 736</b>	<b>-27 572</b>
z toho: EU 27	71 222	95 944	-24 722
z toho: Německo	15 732	27 062	-11 330
Slovensko	23 035	7 948	15 087
<b>Rozvojové země</b>	<b>1 569</b>	<b>8 694</b>	<b>-7 125</b>
<b>Evropské země s přechodovou ekonomikou</b>	<b>1 028</b>	<b>403</b>	<b>625</b>
<b>Společenství nezávislých států</b>	<b>1 913</b>	<b>407</b>	<b>1 506</b>
z toho: Rusko	949	55	894
<b>Ostatní</b>	<b>275</b>	<b>2 762</b>	<b>-2 487</b>
z toho: Čína	97	1 738	-1 641
<b>Nespecifikováno</b>	<b>46</b>	<b>31</b>	<b>15</b>
<b>C e l k e m</b>	<b>77 995</b>	<b>113 033</b>	<b>-35 038</b>

Pramen: ČSÚ

Rozhodující podíl na zbožové skupině potravin a živých zvířat v obchodu s ČR měly v roce 2010 země s vyspělou ekonomikou, a to 93,8 % v českém vývozu a 89,1 % v dovozu. S velkým odstupem se na druhé pozici umístily rozvojové země s 2,0 % ve vývozu a 7,7 % v dovozu, země SNS s 2,4 % ve vývozu a 0,4 % v dovozu. Následovaly pak evropské země s přechodovou ekonomikou a ostatní země.

Z hlediska bilance vyplývá maximum pasiva z obchodu se zeměmi s vyspělou ekonomikou, a to v rozsahu 78,7 % celkového bilančního propadu. Záporné saldo vyprodukoval český zahraniční obchod rovněž s rozvojovými zeměmi a ostatními zeměmi. Na druhé straně aktivum, které vyplývá z nízkého obratu se zeměmi SNS a evropskými zeměmi s přechodovou ekonomikou, nepříznivý bilanční vývoj zbožové skupiny potravin a živých zvířat významně neovlivnilo.

### 1 – Nápoje a tabák

**Tabulka 10 Vývoz, dovoz a bilance zbožové skupiny nápojů a tabáku podle  
dvoumístné nomenklatury SITC v roce 2009 a 2010**

Položka SITC	Vývoz			Dovoz			Bilance	
	2009	2010	index	2009	2010	index	2009	2010
	v mil.Kč		2010/2009	v mil.Kč		2010/2009	v mil.Kč	
11 Nápoje	9 270	8 884	95,8	9 052	9 338	103,2	218	-454
12 Tabák a tabákové výrobky	6 886	7 973	115,8	4 400	5 061	115,0	2 486	2 912
<b>C e l k e m</b>	<b>16 156</b>	<b>16 857</b>	<b>104,3</b>	<b>13 452</b>	<b>14 399</b>	<b>107,0</b>	<b>2 704</b>	<b>2 458</b>

Pramen: ČSÚ

U zbožové skupiny nápojů a tabáku se meziročně aktivum snížilo o 246 mil. Kč, a to na 2 458 mil. Kč při současném nárůstu aktiva tabáku a tabákových výrobků o 426 mil. Kč a zhoršení bilance nápojů o 672 mil. Kč.

Tabulka 11

**Vývoz, dovoz a bilance zbožové skupiny nápojů a tabáku  
podle hlavních skupin zemí v roce 2010**  
(v mil.Kč)

Skupiny zemí	Vývoz	Dovoz	Bilance
<b>Země s vyspělou ekonomikou</b>	<b>16 034</b>	<b>13 099</b>	<b>2 935</b>
<i>z toho:</i> EU 27	15 555	12 180	3 375
<i>z toho:</i> Německo	1 686	2 183	-497
Slovensko	4 594	1 203	3 391
<b>Rozvojové země</b>	<b>58</b>	<b>891</b>	<b>-833</b>
<b>Evropské země s přechodovou ekonomikou</b>	<b>86</b>	<b>104</b>	<b>-18</b>
<b>Společenství nezávislých států</b>	<b>626</b>	<b>190</b>	<b>436</b>
<i>z toho:</i> Rusko	482	56	426
<b>Ostatní</b>	<b>52</b>	<b>114</b>	<b>-62</b>
<i>z toho:</i> Čína	42	33	9
<b>Nespecifikováno</b>	<b>1</b>	<b>1</b>	<b>0</b>
<b>C e l k e m</b>	<b>16 857</b>	<b>14 399</b>	<b>2 458</b>

*Pramen: ČSÚ*

Uvedená zbožová skupina se i v roce 2010 orientovala jak vývozně (95,1 %), tak i dovozně (91,0 %) na země s vyspělou ekonomikou. Z ostatních hlavních skupin zemí druhý nejvyšší podíl vykázal vývoz do Společenství nezávislých států (3,7 %) a naopak druhou příčku v českém dovozu obsadily rozvojové země s 6,2 %.

Bilanční aktivum registrovala zbožová kategorie nápojů a tabáku se zeměmi s vyspělou ekonomikou a se Společenstvím nezávislých států. Na druhé straně bilanční pasivum zaznamenala sledovaná zbožová skupina s rozvojovými zeměmi, evropskými zeměmi s přechodovou ekonomikou a rovněž s ostatními zeměmi.

## **2 – Suroviny nepoživatelné, bez paliv**

**Zbožová skupina surovin nepoživatelných, bez paliv, zaznamenala meziročně pokles aktivního salda, a to v částce 0,9 mld. Kč.**

**Ve vývozu** z devíti položek jich meziročně narostlo osm. Největší absolutní relativní nárůst realizovaly rudy kovů a kovový odpad s meziročním zvýšením o 11,8 mld. Kč a s indexem 160,8. Druhou položkou s největším absolutním meziročním přírůstkem byla vláknina a sběrový papír v rozsahu 2,4 mld. Kč a s indexem 146,5.

Na druhé straně meziroční snížení zaznamenala pouze olejnatá semena a olejnaté plody v částce 1,3 mld. Kč a s indexem 75,5.

**V dovozu** nad index 100,0 se realizovaly všechny položky. Největší hodnotové meziroční zvýšení zaznamenaly rudy kovů a kovový odpad, a to o 8,9 mld. Kč s indexem 163,2. Další položkou s relativně vysokým nárůstem dovozu byl surový kaučuk (4,6 mld. Kč, index 184,2).

**Tabulka 12 Vývoz, dovoz a bilance zbožové skupiny surovin nepoživatelných, bez paliv, podle dvoumístné nomenklatury SITC v roce 2009 a 2010**

Položka SITC	Vývoz			Dovoz			Bilance	
	2009	2010	index	2009	2010	index	2009	2010
	v mil.Kč		2010/2009	v mil.Kč		2010/2009	v mil.Kč	
21 Usně, kůže a kožešiny, surové	492	783	159,1	265	424	160,0	227	359
22 Olejnatá semena a olejnaté plody	5 159	3 893	75,5	1 170	1 910	163,2	3 989	1 983
23 Surový kaučuk (včetně syntetického a regenerovaného)	2 202	3 212	145,9	5 413	9 971	184,2	-3 211	-6 759
24 Korek a dřevo	16 250	17 904	110,2	7 388	7 824	105,9	8 862	10 080
25 Vlákna a sběrový papír	5 215	7 641	146,5	2 223	3 157	142,0	2 992	4 484
26 Textilní vlákna a jejich odpad	3 500	5 036	143,9	4 984	7 367	147,8	-1 484	-2 331
27 Surová hnojiva a surové nerosty (mimo uhlí a ropu)	2 872	3 703	128,9	3 474	4 406	126,8	-602	-703
28 Rudy kovů a kovový odpad	19 355	31 118	160,8	14 017	22 881	163,2	5 338	8 237
29 Suroviny živočišného a rostlinného původu, j.n.	2 494	2 752	110,3	5 856	6 235	106,5	-3 362	-3 483
<b>C e l k e m</b>	<b>57 539</b>	<b>76 042</b>	<b>132,2</b>	<b>44 790</b>	<b>64 175</b>	<b>143,3</b>	<b>12 749</b>	<b>11 867</b>

Pramen: ČSÚ

Výslednicí tohoto vývoje pak byl meziroční pokles salda pěti položek a naopak zlepšení salda u čtyř položek. Největší meziroční pozitivum zaznamenaly rudy kovů a kovový odpad, nárůstem aktiva v částce 2,9 mld. Kč a také vlákna a sběrový papír zvýšením kladného salda o 1,5 mld. Kč. K nim se přiřadil na třetím místě korek a dřevo nárůstem aktiva o 1,2 mld. Kč. Naopak, největší meziroční pokles vykázal surový kaučuk meziročním zvýšením pasiva o 3,5 mld. Kč a rovněž olejnatá semena a olejnaté plody snížením aktiva o 2,0 mld. Kč.

**Tabulka 13 Vývoz, dovoz a bilance zbožové skupiny surovin nepoživatelných, bez paliv podle hlavních skupin zemí v roce 2010**

(v mil.Kč)

Skupiny zemí	Vývoz	Dovoz	Bilance
<b>Země s vyspělou ekonomikou</b>	<b>71 618</b>	<b>38 161</b>	<b>33 457</b>
z toho: EU 27	68 395	33 142	35 253
z toho: Německo	25 459	9 545	15 914
Slovensko	6 755	6 031	724
<b>Rozvojové země</b>	<b>1 273</b>	<b>6 579</b>	<b>-5 306</b>
<b>Evropské země s přechodovou ekonomikou</b>	<b>653</b>	<b>310</b>	<b>343</b>
<b>Společenství nezávislých států</b>	<b>576</b>	<b>17 678</b>	<b>-17 102</b>
z toho: Rusko	250	5 813	-5 563
<b>Ostatní</b>	<b>1 753</b>	<b>1 258</b>	<b>495</b>
z toho: Čína	1 734	1 059	675
<b>Nespecifikováno</b>	<b>169</b>	<b>189</b>	<b>-20</b>
<b>C e l k e m</b>	<b>76 042</b>	<b>64 175</b>	<b>11 867</b>

Pramen: ČSÚ

Rovněž zbožová skupina surovin nepoživatelných, bez paliv je ve vývozu orientována na země s vyspělou ekonomikou, a to s podílem 94,2 %.

V dovozu je však situace diverzifikovanější, když většina importu je sice realizována ze zemí s vyspělou ekonomikou v rozsahu 59,5 %, ale současně také z 27,5 % ze Společenství nezávislých států a z rozvojových zemí z 10,3 %.

Tomuto vývoji odpovídají ve svém výsledku i bilanční vztahy. Zatímco se zeměmi s vyspělou ekonomikou je bilance aktivní v rozsahu 33,5 mld. Kč se Společenstvím nezávislých států je pasivní v částce 17,1 mld. Kč a s rozvojovými zeměmi v sumě 5,3 mld. Kč.

### **3 – Minerální paliva a maziva**

Tato komoditní skupina zaznamenávala (s přerušením v letech 1998 a 1999) až do roku 2001 (kdy byla předstížena chemikáliemi), největší bilanční deficit mezi všemi zbožovými kategoriemi. Po výrazném meziročním poklesu záporného salda v roce 2002, narůstalo pasivum v letech 2003 a 2004 relativně mírnějším tempem, aby se v roce 2005 meziročně výrazněji zvýšilo, a tím znovu minerální paliva a maziva předstihla chemikálie a stala se tak opět nositelem největšího bilančního pasiva mezi všemi zbožovými skupinami. I v roce 2006 a 2007 si uchovala tato zbožová skupina primát v největším pasivním saldu, avšak při meziročním poklesu bilančního deficitu v roce 2007 o 15,0 mld. Kč na 124,0 mld. Kč. V roce 2008 pasivum opět narostlo, a to na 165,9 mld. Kč, aby v následujícím roce výrazně (o 59,5 mld. Kč na 106,4 mld. Kč) znovu pokleslo. Rok 2010 pak zaznamenal opětovné meziroční zvýšení pasiva, a to o 29,4 mld. Kč na 135,7 mld. Kč.

Důvodem tohoto stavu je, že rozhodujícími komponenty této zbožové kategorie, které prakticky ovlivňují její bilanční postavení, jsou ropa a plyn, tedy položky mimořádně citlivé svou cenovou úrovní na politickohospodářský vývoj ve světě.

Podíl dovozu na obratu této zbožové kategorie je přitom téměř třičtvrtě, takže rozhodujícím způsobem ovlivňuje její bilanci. Výší pasiva pak tato skupina mimořádně silně působí na celkovou obchodní bilanci České republiky.

**Tabulka 14 Vývoz, dovoz a bilance zbožové skupiny minerálních paliv a maziv podle dvoumístné nomenklatury SITC v roce 2009 a 2010**

Položka SITC	Vývoz			Dovoz			Bilance	
	2009	2010	index 2010/2009	2009	2010	index 2010/2009	2009	2010
	v mil.Kč			v mil.Kč			v mil.Kč	
32 Uhlí, koks a brikety	20 361	27 991	137,5	6 488	11 364	175,2	13 873	16 627
33 Ropa, ropné výrobky a příbuzné materiály	13 531	23 741	175,5	95 862	120 100	125,3	-82 331	-96 359
34 Topný plyn, zemní i průmyslově vyráběný	9 018	14 748	163,5	61 474	77 704	126,4	-52 456	-62 956
35 Elektrický proud	34 661	27 192	78,5	20 142	20 254	100,6	14 519	6 938
<b>C e l k e m</b>	<b>77 571</b>	<b>93 672</b>	<b>120,8</b>	<b>183 966</b>	<b>229 422</b>	<b>124,7</b>	<b>-106 395</b>	<b>-135 750</b>

*Pramen: ČSÚ*

Ve vývozu (kromě topného plynu, který evidoval hodnotu 14 748 mil. Kč), ostatní položky se v roce 2010 pohybovaly v úrovni 23 741 až 27 991 mil. Kč. Dovoz však byl

hodnotově mimořádně diverzifikovaný. Zatímco elektrický proud a uhlí, koks a brikety registrovaly dovoz ve výši 20 254 mil. Kč a 11 364 mil. Kč, topný plyn, zemní i průmyslově vyráběný představoval hodnotu dovozu v rozsahu 77 704 mil. Kč a ropa, ropné výrobky a příbuzné materiály pak zaznamenaly dovoz celkově ve výši 120 100 mil. Kč.

Zatímco uhlí, koks a brikety vykázaly bilanční aktivum v částce 16 627 mil. Kč a elektrický proud kladné saldo v rozsahu 6 938 mil. Kč, topný plyn zemní i průmyslově vyráběný evidoval pasivum v částce 62 956 mil. Kč. Ještě vyšší záporné saldo vyplynulo z obchodu s ropou, ropnými výrobky a příbuznými materiály, a to ve výši 96 359 mil. Kč.

**Tabulka 15 Vývoz, dovoz a bilance zbožové skupiny minerálních paliv a maziv podle hlavních skupin zemí v roce 2010**  
(v mil.Kč)

Skupiny zemí	Vývoz	Dovoz	Bilance
<b>Země s vyspělou ekonomikou</b>	<b>90 222</b>	<b>85 795</b>	<b>4 427</b>
<i>z toho:</i> EU 27	89 488	69 056	20 432
<i>z toho:</i> Německo	30 380	24 620	5 760
Slovensko	25 463	17 900	7 563
<b>Rozvojové země</b>	<b>596</b>	<b>2 375</b>	<b>-1 779</b>
<b>Evropské země s přechodovou ekonomikou</b>	<b>1 556</b>	<b>1 292</b>	<b>264</b>
<b>Společenství nezávislých států</b>	<b>227</b>	<b>137 931</b>	<b>-137 704</b>
<i>z toho:</i> Rusko	155	106 629	-106 474
<b>Ostatní</b>	<b>122</b>	<b>6</b>	<b>116</b>
<i>z toho:</i> Čína	122	6	116
<b>Nespecifikováno</b>	<b>949</b>	<b>2 023</b>	<b>-1 074</b>
<b>C e l k e m</b>	<b>93 672</b>	<b>229 422</b>	<b>-135 750</b>

*Pramen: ČSÚ*

Ve vývozu směřovalo 96,3 % výrobků skupiny minerálních paliv a maziv do zemí s vyspělou ekonomikou. V dovozu však z této skupiny zemí bylo realizováno jen 37,4 %, když největším dodavatelem bylo Společenství nezávislých států s 60,1 %. Z rozvojových zemí pak pocházelo 1,0 % importu minerálních paliv a maziv.

Tomuto vývoji pak odpovídalo i bilanční rozložení; zatímco vysoce pasivní byla bilance se Společenstvím nezávislých států (137,7 mld. Kč) a ve velmi nízké míře i s rozvojovými zeměmi, bilanční vztah k zemím s vyspělou ekonomikou, k evropským zemím s přechodovou ekonomikou a ostatním zemím byl aktivní, nicméně rovněž v nízké až velmi nízké hodnotové úrovni.

#### **4 – Živočišné a rostlinné oleje a tuky**

Tato zbožová skupina meziročně zlepšila svou bilanci, a to v důsledku jak většího nárůstu vývozu (o 1 301 mil. Kč, index 144,3), tak poklesem dovozu (o 1 410 mil. Kč s indexem 74,3), a to zejména vlivem vývoje položky nevysychavých rostlinných tuků a olejů, která meziročně přešla z pasiva do aktiva při zlepšení o 3 317 mil. Kč. Zbývající dvě položky vykázaly pasivní bilanci.

**Tabulka 16 Vývoz, dovoz a bilance zbožové skupiny živočišných a rostlinných olejů a tuků podle dvoumístné nomenklatury SITC v roce 2009 a 2010**

Položka SITC	Vývoz			Dovoz			Bilance	
	2009	2010	index	2009	2010	index	2009	2010
	v mil.Kč		2010/2009	v mil.Kč		2010/2009	v mil.Kč	
41 Živočišné oleje a tuky	168	168	100,0	510	424	83,1	-342	-256
42 Nevysychavé rostlinné tuky a oleje	1 726	3 931	227,8	4 070	2 958	72,7	-2 344	973
43 Tuky a oleje zušlechtěné, vosky	1 043	139	13,3	896	684	76,3	147	-545
<b>C e l k e m</b>	<b>2 937</b>	<b>4 238</b>	<b>144,3</b>	<b>5 476</b>	<b>4 066</b>	<b>74,3</b>	<b>-2 539</b>	<b>172</b>

Pramen: ČSÚ

Vývoz této zbožové skupiny směřoval z 99,7 % do zemí s vyspělou ekonomikou. Rovněž import byl realizován ve svém maximu ze zemí s vyspělou ekonomikou, a to ve výši 92,7 %.

**Tabulka 17 Vývoz, dovoz a bilance zbožové skupiny živočišných a rostlinných olejů a tuků podle hlavních skupin zemí v roce 2010**  
(v mil.Kč)

Skupiny zemí	Vývoz	Dovoz	Bilance
<b>Země s vyspělou ekonomikou</b>	<b>4 225</b>	<b>3 770</b>	<b>455</b>
z toho: EU 27	4 219	3 736	483
z toho: Německo	147	842	-695
Slovensko	1 623	853	770
<b>Rozvojové země</b>	<b>9</b>	<b>30</b>	<b>-21</b>
<b>Evropské země s přechodovou ekonomikou</b>	<b>3</b>	<b>12</b>	<b>-9</b>
<b>Společenství nezávislých států</b>	<b>1</b>	<b>248</b>	<b>-247</b>
z toho: Rusko	1	2	-1
<b>Ostatní</b>	<b>0</b>	<b>6</b>	<b>-6</b>
z toho: Čína	0	6	-6
<b>Nespecifikováno</b>	<b>0</b>	<b>0</b>	<b>0</b>
<b>C e l k e m</b>	<b>4 238</b>	<b>4 066</b>	<b>172</b>

Pramen: ČSÚ

## **5 – Chemikálie**

Tato zbožová kategorie je po minerálních palivech a mazivech druhou skupinou s nejvyšším bilančním deficitem. Od roku 2002 do roku 2004 držela dokonce velikostí bilančního pasiva primát. V roce 2005 se však podařilo tento nepříznivý stav zastavit, meziročním poklesem záporného salda, avšak v roce 2006 opět nárůst pasiva pokračoval, aby v roce 2007 dosáhl více jak stomiliardové úrovně. Rok 2008 pak zaznamenal meziroční pokles o 4,5 mld. Kč na 99 780 mil. Kč. Snížení bilančního schodku pokračovalo i v roce 2009 na 86 198 mil. Kč. Rok 2010 však znamenal opět zvýšení pasiva na 90 806 mil. Kč.

Rozhodující položkou, která výrazně ovlivňuje vysoké pasivum uvedené skupiny (při zhruba 45,3 % podílu na záporném saldu) jsou léčiva a farmaceutické výrobky. Ty současně mezi položkami zbožové skupiny chemikálií vykázaly meziroční nárůst ve vývozu (index 114,5), ale v dovozu jako jediné pokles (index 98,1), takže jejich pasivní bilance zaznamenala meziroční snížení o částku 5,2 mld. Kč na 41,2 mld. Kč.

**Tabulka 18 Vývoz, dovoz a bilance zbožové skupiny chemikálií podle dvoumístné nomenklatury SITC v roce 2009 a 2010**

Položka SITC	Vývoz			Dovoz			Bilance	
	2009	2010	index	2009	2010	index	2009	2010
	v mil.Kč		2010/2009	v mil.Kč		2010/2009	v mil.Kč	
51 Organické chemikálie	16 375	23 299	142,3	16 006	18 987	118,6	369	4 312
52 Anorganické chemikálie	8 159	9 937	121,8	10 696	14 071	131,6	-2 537	-4 134
53 Barviva, třísloviny a pigmenty	6 081	7 437	122,3	13 629	16 862	123,7	-7 548	-9 425
54 Léčiva a farmaceutické výrobky	26 309	30 125	114,5	72 675	71 299	98,1	-46 366	-41 174
55 Silice a vonné látky; lešticí a čistící přípravky	22 073	23 272	105,4	20 936	22 463	107,3	1 137	809
56 Hnojiva umělá	2 821	2 640	93,6	3 123	4 369	139,9	-302	-1 729
57 Plasty v prvotní formě	20 828	27 815	133,5	33 263	44 665	134,3	-12 435	-16 850
58 Plastické hmoty v neprvotních formách	22 479	25 347	112,8	31 255	37 020	118,4	-8 776	-11 673
59 Chemické prostředky a výrobky, j.n.	11 295	13 616	120,5	21 035	24 558	116,7	-9 740	-10 942
<b>C e l k e m</b>	<b>136 420</b>	<b>163 488</b>	<b>119,8</b>	<b>222 618</b>	<b>254 294</b>	<b>114,2</b>	<b>-86 198</b>	<b>-90 806</b>

*Pramen: ČSÚ*

Ve vývozu meziroční propad vykázala umělá hnojiva v částce 0,2 mld. Kč (s indexem 93,6).

Na druhé straně svůj dovoz meziročně snížila léčiva a farmaceutické výrobky o 1,4 mld. Kč, s indexem 98,1.

Z kombinace výše vývozu a dovozu pak vyplynulo i meziroční snížení či zvýšení obchodní bilance. Výraznější bilanční zlepšení tak zaznamenaly kromě léčiv a farmaceutických výrobků i organické chemikálie v částce 3,9 mld. Kč.

Na druhé straně největší meziroční bilanční zhoršení vykázaly: plasty v prvotní formě (4,4 mld. Kč) a plastické hmoty v neprvotních formách (2,9 mld. Kč).

Z teritoriálního hlediska byl český vývoz chemikálií z největší části orientován do zemí s vyspělou ekonomikou, a to z 84,3 %, dále do Společenství nezávislých států z 9,2 % a do rozvojových zemí z 3,6 %.

Dovoz byl směřován ze zemí s vyspělou ekonomikou z ještě větší části než ve vývozu, a to z 93,7 %, zatímco druhý největší dovozový partner, rozvojové země, zaznamenaly jen 2,3 %.

Tabulka 19

**Vývoz, dovoz a bilance zbožové skupiny chemikálií  
podle hlavních skupin zemí v roce 2010**  
(v mil.Kč)

Skupiny zemí	Vývoz	Dovoz	Bilance
<b>Země s vyspělou ekonomikou</b>	<b>137 855</b>	<b>238 170</b>	<b>-100 315</b>
<i>z toho:</i> EU 27	126 480	216 425	-89 945
<i>z toho:</i> Německo	33 015	80 544	-47 529
Slovensko	21 989	11 626	10 363
<b>Rozvojové země</b>	<b>5 960</b>	<b>5 878</b>	<b>82</b>
<b>Evropské země s přechodovou ekonomikou</b>	<b>3 281</b>	<b>876</b>	<b>2 405</b>
<b>Společenství nezávislých států</b>	<b>14 993</b>	<b>4 560</b>	<b>10 433</b>
<i>z toho:</i> Rusko	8 978	3 073	5 905
<b>Ostatní</b>	<b>1 338</b>	<b>4 373</b>	<b>-3 035</b>
<i>z toho:</i> Čína	1 234	4 234	-3 000
<b>Nespecifikováno</b>	<b>61</b>	<b>437</b>	<b>-376</b>
<b>C e l k e m</b>	<b>163 488</b>	<b>254 294</b>	<b>-90 806</b>

*Pramen: ČSÚ*

Rozvrstvení velikosti vývozu a dovozu ve vztahu k jednotlivým teritoriálním oblastem se odrazilo i v obchodní bilanci. Takže z obchodu se zeměmi s vyspělou ekonomikou bylo zaznamenáno pasivum 100,3 mld. Kč, které bylo sníženo na celkový deficit kladnými saldy se Společenstvím nezávislých států (10,4 mld. Kč), s evropskými zeměmi s přechodovou ekonomikou (2,4 mld. Kč) a rozvojovými zeměmi (0,1 mld. Kč). U ostatních zemí bylo z obchodu chemikáliemi evidováno pasivum v částce 3,0 mld. Kč.

### **6 – Průmyslové zboží podle druhu materiálu**

Další kategorií, která mezi zbožovými skupinami přinesla bilanční přebytek (v rozsahu 10,1 mld. Kč při meziročním poklesu o 15,3 mld. Kč), bylo průmyslové zboží podle druhu materiálu.

Uvedené snížení aktivního salda bylo realizováno vyšším meziročním nárůstem dovozu (o 77,6 mld. Kč s indexem 122,1) než vývozu (o 62,3 mld. Kč při indexu 116,6).

V exportu zaznamenaly všechny položky uvedené zbožové skupiny meziroční zvýšení.

Největší meziroční nárůst vykázalo železo a ocel, a to o 19,7 mld. Kč s indexem 128,4, kovové výrobky, jejichž vývoz se meziročně zvýšil o 17,7 mld. Kč při indexu 116,6 a také výrobky z pryže s nárůstem 11,0 mld. Kč a indexem 123,3.

V dovozu se nad index 100,0 realizovaly rovněž všechny položky.

Podstatnější meziroční absolutní nárůst importu zaznamenalo železo a ocel v rozsahu 29,9 mld. Kč při indexu 135,4, neželezné kovy v rozsahu 15,8 mld. Kč při indexu 135,5 a kovové výrobky v částce 13,8 mld. Kč s indexem 117,6.

**Tabulka 20 Vývoz, dovoz a bilance zbožové skupiny průmyslového zboží podle druhu materiálu v dvoumístné nomenklatuře SITC v roce 2009 a 2010**

Položka SITC	Vývoz			Dovoz			Bilance	
	2009	2010	index	2009	2010	index	2009	2010
	v mil.Kč		2010/2009	v mil.Kč		2010/2009	v mil.Kč	
61 Kůže, kožené výrobky, j.n. a vydělané kožky	1 570	1 873	119,3	4 446	5 197	116,9	-2 876	-3 324
62 Výrobky z pryže, j.n.	47 384	58 432	123,3	29 756	35 227	118,4	17 628	23 205
63 Výrobky z korku a dřeva (kromě nábytku)	15 489	17 521	113,1	9 155	9 760	106,6	6 334	7 761
64 Papír, lepenka a výrobky z nich	31 422	33 247	105,8	36 942	39 936	108,1	-5 520	-6 689
65 Textilní příze, tkaniny, tržní výrobky z nich, j.n.	40 524	44 002	108,6	35 977	40 813	113,4	4 547	3 189
66 Výrobky z nekovových nerostů	46 793	49 559	105,9	27 309	30 802	112,8	19 484	18 757
67 Železo a ocel	69 176	88 835	128,4	84 446	114 337	135,4	-15 270	-25 502
68 Neželezné kovy	17 269	20 760	120,2	44 339	60 100	135,5	-27 270	-39 340
69 Kovové výrobky, j.n.	106 764	124 498	116,6	78 628	92 429	117,6	28 136	32 069
<b>C e l k e m</b>	<b>376 391</b>	<b>438 727</b>	<b>116,6</b>	<b>350 998</b>	<b>428 601</b>	<b>122,1</b>	<b>25 393</b>	<b>10 126</b>

Pramen: ČSÚ

Největší bilanční přínos ve zbožové kategorii průmyslového zboží podle druhu materiálu zaznamenaly kovové výrobky ve výši 32,1 mld. Kč a výrobky z pryže v částce 23,2 mld. Kč.

Naopak, největší bilanční deficit v uvedené zbožové kategorii vykázaly neželezné kovy v sumě 39,3 mld. Kč (při meziročním nárůstu o 12,1 mld. Kč) a železo a ocel v částce 25,5 mld. Kč (rovněž při meziročním zvýšení, a to o 10,2 mld. Kč).

**Tabulka 21 Vývoz, dovoz a bilance zbožové skupiny průmyslového zboží podle druhu materiálu podle hlavních skupin zemí v roce 2010**  
(v mil.Kč)

Skupiny zemí	Vývoz	Dovoz	Bilance
<b>Země s vyspělou ekonomikou</b>	<b>397 506</b>	<b>378 499</b>	<b>19 007</b>
z toho: EU 27	367 212	354 855	12 357
z toho: Německo	141 885	135 778	6 107
Slovensko	40 365	36 901	3 464
<b>Rozvojové země</b>	<b>19 727</b>	<b>14 022</b>	<b>5 705</b>
<b>Evropské země s přechodovou ekonomikou</b>	<b>4 460</b>	<b>2 545</b>	<b>1 915</b>
<b>Společenství nezávislých států</b>	<b>13 172</b>	<b>15 305</b>	<b>-2 133</b>
z toho: Rusko	7 385	8 770	-1 385
<b>Ostatní</b>	<b>3 593</b>	<b>15 855</b>	<b>-12 262</b>
z toho: Čína	3 297	15 644	-12 347
<b>Nespecifikováno</b>	<b>269</b>	<b>2 375</b>	<b>-2 106</b>
<b>C e l k e m</b>	<b>438 727</b>	<b>428 601</b>	<b>10 126</b>

Pramen: ČSÚ

Vývoz zbožové skupiny průmyslového zboží podle druhu materiálu byl orientován z 90,6 % do zemí s vyspělou ekonomikou, zatímco druhý nejvyšší podíl vývozu této zbožové kategorie byl realizován do rozvojových zemí ve výši 4,5 %.

Dovoz uvedené zbožové skupiny byl uskutečněn z 88,3 % ze zemí s vyspělou ekonomikou a jako druhý nejvyšší z ostatních zemí, a to ze 3,7 %.

Protože v absolutním vyjádření vývoz do zemí s vyspělou ekonomikou překročil dovoz, zaznamenala tato zbožová kategorie ve vztahu k uvedenému teritoriálnímu seskupení bilanční aktivum v rozsahu 19,0 mld. Kč.

Kladná salda byla realizována také s rozvojovými zeměmi (v částce 5,7 mld. Kč) a s evropskými zeměmi s přechodovou ekonomikou v rozsahu 1,9 mld. Kč. Se zbývajícími zeměmi byla bilance pasivní.

## **7 – Stroje a dopravní prostředky**

Zatímco v roce 2010 vykázal strojírenský vývoz meziroční zvýšení na index 119,0 a absolutní nárůst o 217,6 mld. Kč, dovoz registroval index 126,1 a hodnotové zvýšení v částce 214,0 mld. Kč. Tím se meziročně zvýšil kladný výsledek obchodní bilance o 3,6 mld. Kč na 327,9 mld. Kč.

**Tabulka 22 Vývoz, dovoz a bilance zbožové skupiny strojů a dopravních prostředků podle dvoumístné nomenklatury SITC v roce 2009 a 2010**

Položka SITC	Vývoz			Dovoz			Bilance	
	2009	2010	index	2009	2010	index	2009	2010
	v mil.Kč		2010/2009	v mil.Kč		2010/2009	v mil.Kč	
71 Stroje a zařízení k výrobě energie	63 562	74 843	117,7	55 366	70 702	127,7	8 196	4 141
72 Strojní zařízení pro určitá odvětví průmyslu	49 070	57 929	118,1	40 583	42 243	104,1	8 487	15 686
73 Kovo zpracující stroje	19 210	18 589	96,8	13 114	13 125	100,1	6 096	5 464
74 Stroje a zařiz. všeobecně užívané v průmyslu, j.n.	133 982	159 605	119,1	91 960	104 688	113,8	42 022	54 917
75 Kancelářské stroje a zařiz. k aut. zpracování dat	156 573	207 322	132,4	144 532	203 483	140,8	12 041	3 839
76 Zařízení k telekomunikaci a záznamu a reprodukci zvuku	130 663	146 754	112,3	104 345	134 160	128,6	26 318	12 594
77 Elektrická zařízení, přístroje a spotřebiče, j.n.	192 302	242 475	126,1	196 206	270 040	137,6	-3 904	-27 565
78 Silniční vozidla	368 304	431 504	117,2	160 333	180 918	112,8	207 971	250 586
79 Ostatní dopravní a přepravní prostředky	31 807	24 055	75,6	14 784	15 839	107,1	17 023	8 216
<b>C e l k e m</b>	<b>1 145 473</b>	<b>1 363 076</b>	<b>119,0</b>	<b>821 223</b>	<b>1 035 198</b>	<b>126,1</b>	<b>324 250</b>	<b>327 878</b>

*Pramen: ČSÚ*

Ve vývozu zaznamenalo sedm položek této zbožové kategorie meziroční relativní nárůst a zbývající dvě položky pokles.

Z hlediska absolutního přírůstku byly v exportu nejaktivnějšími položkami silniční vozidla (meziroční nárůst 63,2 mld. Kč, index 117,2), kancelářské stroje a zařízení k automatickému zpracování dat (50,7 mld. Kč, index 132,4), elektrická zařízení, přístroje a spotřebiče (50,2 mld. Kč, index 126,1) a stroje a zařízení všeobecně užívané v průmyslu (25,6 mld. Kč, index 119,1).

Naopak, meziroční pokles vývozu vykázaly ostatní dopravní a přepravní prostředky (7,8 mld. Kč) a rovněž kovozpracující stroje v částce 0,6 mld. Kč.

V dovozu zaznamenaly všechny položky meziroční nárůst. Značné zvýšení přitom vykázala: elektrická zařízení, přístroje a spotřebiče (73,8 mld. Kč), kancelářské stroje a zařízení k automatickému zpracování dat (59,0 mld. Kč), zařízení k telekomunikaci a záznamu a reprodukci zvuku (29,8 mld. Kč) a silniční vozidla (20,6 mld. Kč).

Bilanční pozici zbožové skupiny strojů a dopravních prostředků rozhodujícím způsobem ovlivnila silniční vozidla, když dosáhla aktiva 250,6 mld. Kč při meziročním nárůstu o 42,6 mld. Kč. Výrazně nižší kladná salda, ale nicméně pozitivně ovlivňující celkovou bilanci, zaznamenaly stroje a zařízení všeobecně užívané v průmyslu (meziroční nárůst o 12,9 mld. Kč) a strojní zařízení pro určitá odvětví průmyslu (zvýšení o 7,2 mld. Kč). Na druhé straně značnější meziroční poklesy aktivních sald vykázala zejména zařízení k telekomunikaci a záznamu a reprodukci zvuku (13,7 mld. Kč), kancelářské stroje a zařízení k automatickému zpracování dat (8,2 mld. Kč) a stroje a zařízení k výrobě energie (4,1 mld. Kč). Největší zatížení bilance skupiny strojů a dopravních prostředků, ale představovalo pasivum elektrických zařízení, přístrojů a spotřebičů ve výši 27,6 mld. Kč, které navíc meziročně vzrostlo o 23,7 mld. Kč.

**Graf 5**      **Struktura vývozu a dovozu strojů a dopravních prostředků a jejich bilance v roce 2010**  
(v mld.Kč)

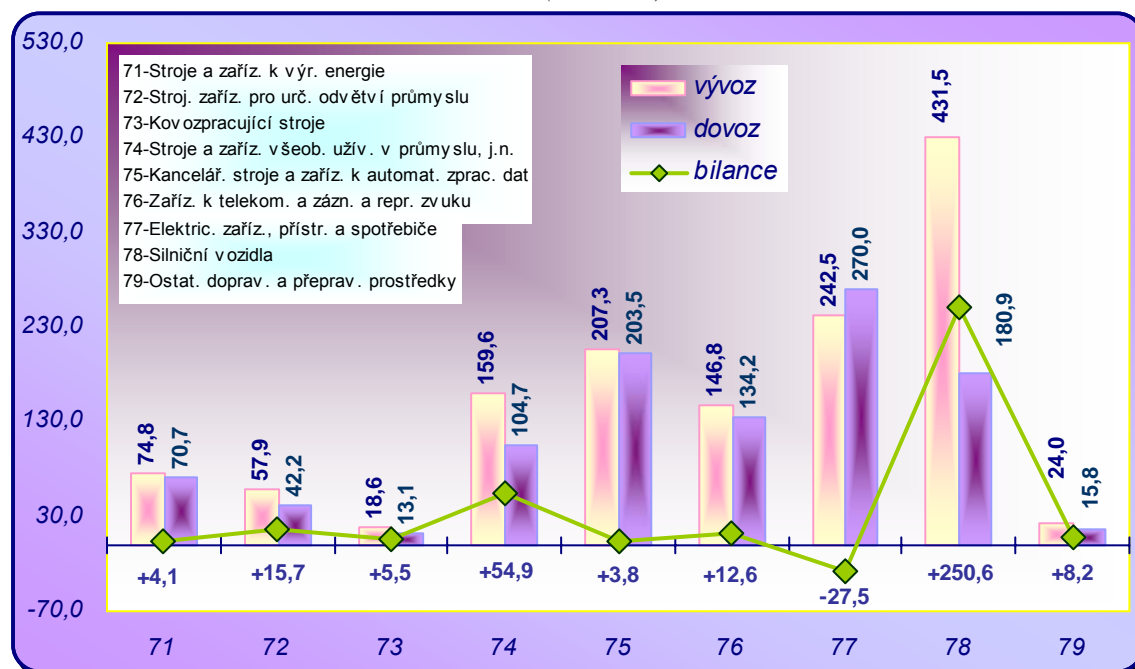

Pramen: ČSÚ

Podíl strojírenského exportu na celkovém vývozu ČR meziročně narostl o 0,6 bodu na 54,2 %, přičemž pohyb jednotlivých položek měl diferencovanější charakter. Zatímco u čtyř položek došlo ke snížení jejich podílu na celkovém vývozu, čtyři položky zaznamenaly nárůst a jedna vykázala meziroční podílovou stagnaci.

Dominantní pozici v celkovém českém exportu si nadále udržela silniční vozidla (při meziročním poklesu o 0,07 bodu na 17,15 %).

Vývoz této zbožové podskupiny přitom směřoval z 92,8 % do zemí s vyspělou ekonomikou, do zemí SNS z 3,5 %, do rozvojových zemí ze 2,6 % a do zbývajících hlavních skupin zemí z 1,1 %.

Druhá největší položka strojírenského exportu (při meziročním nárůstu o 0,65 bodu na 9,64 % celkového vývozu ČR) elektrická zařízení, přístroje a spotřebiče, byla rovněž orientována především na trh zemí s vyspělou ekonomikou, když do těchto zemí byl její vývoz realizován z 89,4 %.

Podíl vývozu podskupin 71 až 74 strojů a dopravních prostředků (chápaných jako investiční strojírenství) se na celkovém exportu meziročně snížil (ze 12,42 % na 12,35 %). Z nich meziroční pokles zaznamenaly kovozpracující stroje o 0,16 bodu na 0,74 %.

V dovozu výrazný meziroční pokles podílu (z pěti položek, u nichž se podíl snížil) registrovala silniční vozidla pokles o 0,50 bodu na 7,56 % celkového importu. Na druhé straně nejvyšší nárůst (ze čtyř položek) zaznamenaly elektrická zařízení, přístroje a spotřebiče o 1,42 bodu na 11,28 % a kancelářské stroje a zařízení k automatickému zpracování dat, a to o 1,23 bodu na 8,50 %.

**Tabulka 23 Podíly jednotlivých položek skupiny strojů a dopravních prostředků na celkovém vývozu a dovozu ČR v roce 2009 a 2010**  
(v %)

Položka SITC	Vývoz			Dovoz		
	2009	2010	změna +/-	2009	2010	změna +/-
71 Stroje a zařízení k výrobě energie	2,97	2,97	0,00	2,78	2,95	+0,17
72 Strojní zařízení pro určitá odvětví průmyslu	2,29	2,30	+0,01	2,04	1,77	-0,27
73 Kovozpracující stroje	0,90	0,74	-0,16	0,66	0,55	-0,11
74 Stroje a zařízení všeobecně užívané v průmyslu, j.n.	6,26	6,34	+0,08	4,62	4,37	-0,25
75 Kancelářské stroje a zařízení k automat. zpracování dat	7,32	8,24	+0,92	7,27	8,50	+1,23
76 Zařízení k telekomunikaci a záznamu a reprodukci zvuku	6,11	5,83	-0,28	5,25	5,61	+0,36
77 Elektrická zařízení, přístroje a spotřebiče, j.n.	8,99	9,64	+0,65	9,86	11,28	+1,42
78 Silniční vozidla	17,22	17,15	-0,07	8,06	7,56	-0,50
79 Ostatní dopravní a přepravní prostředky	1,49	0,96	-0,53	0,74	0,66	-0,08
<b>C e l k e m</b>	<b>53,55</b>	<b>54,17</b>	<b>+0,62</b>	<b>41,28</b>	<b>43,25</b>	<b>+1,97</b>

*Pramen: ČSÚ a vlastní výpočet*

Výrobky investičního strojírenství (podskupiny 71 až 74) registrovaly meziročně snížení svého podílu na celkovém dovozu o 0,46 bodu na 9,64 %.

Strojírenský vývoz byl orientován s výrazně vysokým podílem 89,4 % do zemí s vyspělou ekonomikou, když další nejvyšší podíly exportu byly vykázány do rozvojových zemí se 4,5 % a do Společenství nezávislých států s 4,4 %.

Rovněž dovoz je z největší části směřován ze zemí s vyspělou ekonomikou, a to v rozsahu 65,1 %. Z ostatních zemí přichází 21,9 %, z rozvojových zemí je importováno 12,1 % a z evropských zemí s přechodovou ekonomikou vč. SNS 0,8 % celkového českého dovozu zboží skupiny 7.

Pokud jde o bilanční vztah, tak ten je vysoce kladný se zeměmi s vyspělou ekonomikou; aktivum je také dosahováno z obchodu strojírenskými výrobky se Společenstvím nezávislých států a s evropskými zeměmi s přechodovou ekonomikou. Pasivní bilance však vyplývá z obratu strojírenských komodit s rozvojovými a zejména s ostatními zeměmi, kde téměř celé záporné saldo pochází z obchodu s Čínou.

**Tabulka 24 Vývoz, dovoz a bilance zboží skupiny strojů a dopravních prostředků podle hlavních skupin zemí v roce 2010**  
(v mil.Kč)

Skupiny zemí	Vývoz	Dovoz	Bilance
<b>Země s vyspělou ekonomikou</b>	<b>1 218 676</b>	<b>674 049</b>	<b>544 627</b>
<i>z toho:</i> EU 27	1 128 322	581 892	546 430
<i>z toho:</i> Německo	454 396	273 752	180 644
Slovensko	70 263	32 554	37 709
<b>Rozvojové země</b>	<b>60 902</b>	<b>125 458</b>	<b>-64 556</b>
<b>Evropské země s přechodovou ekonomikou</b>	<b>7 922</b>	<b>1 172</b>	<b>6 750</b>
<b>Společenství nezávislých států</b>	<b>60 185</b>	<b>6 667</b>	<b>53 518</b>
<i>z toho:</i> Rusko	43 042	4 999	38 043
<b>Ostatní</b>	<b>15 278</b>	<b>226 412</b>	<b>-211 134</b>
<i>z toho:</i> Čína	14 365	225 199	-210 834
<b>Nespecifikováno</b>	<b>113</b>	<b>1 440</b>	<b>-1 327</b>
<b>C e l k e m</b>	<b>1 363 076</b>	<b>1 035 198</b>	<b>327 878</b>

*Pramen: ČSÚ*

### **8 – Různé hotové výrobky**

Další zboží skupinou, která zaznamenala v roce 2010 aktivní bilanční přínos, a to ve výši 32,2 mld. Kč při meziročním nárůstu kladného salda o 19,3 mld. Kč, byly různé hotové výrobky.

Ve struktuře exportu meziroční nárůst (mezi 611 mil. Kč a 17 701 mil. Kč) vykázaly zejména položky: různé výrobky 17,7 mld. Kč, index 114,7, nábytek a jeho díly (5,1 mld. Kč, index 112,9) a odborné, vědecké a řídicí přístroje a zařízení (3,3 mld. Kč, index 111,8).

Dvě položky vykázaly meziroční propad exportu, a to: oděvní výrobky a doplňky (825 mil. Kč, index 96,8) a fotografické přístroje, optické výrobky, hodiny (208 mil. Kč, index 97,9).

**Tabulka 25 Vývoz, dovoz a bilance zbožové skupiny různých hotových výrobků podle dvoumístné nomenklatury SITC v roce 2009 a 2010**

Položka SITC	Vývoz			Dovoz			Bilance	
	2009	2010	index	2009	2010	index	2009	2010
	v mil.Kč		2010/2009	v mil.Kč		2010/2009	v mil.Kč	
81 Prefabrikované budovy; výrobky instalační, zdravot. a osvětlovačí techniky	16 623	18 534	111,5	8 529	9 399	110,2	8 094	9 135
82 Nábytek a jeho díly	39 542	44 648	112,9	25 218	23 886	94,7	14 324	20 762
83 Cestovní galanterie, kabelky a pod. výrobky	2 659	3 270	123,0	3 701	3 970	107,3	-1 042	-700
84 Oděvní výrobky a doplňky	25 465	24 640	96,8	36 195	35 998	99,5	-10 730	-11 358
85 Obuv	7 981	8 990	112,6	12 433	12 673	101,9	-4 452	-3 683
87 Odborné, vědecké a řídicí přístroje a zařízení, j.n.	27 930	31 224	111,8	33 626	39 089	116,2	-5 696	-7 865
88 Fotografické přístroje, optické výrobky, j.n., hodiny	9 918	9 710	97,9	13 048	12 309	94,3	-3 130	-2 599
89 Různé výrobky, j.n.	120 083	137 784	114,7	104 555	109 320	104,6	15 528	28 464
<b>Celkem</b>	<b>250 201</b>	<b>278 800</b>	<b>111,4</b>	<b>237 305</b>	<b>246 644</b>	<b>103,9</b>	<b>12 896</b>	<b>32 156</b>

Pramen: ČSÚ

V dovozu zaznamenalo pět položek meziroční zvýšení (od 0,2 mld. Kč do 5,5 mld. Kč) a tři položky pokles (od 0,2 mld. Kč do 1,3 mld. Kč). Větší meziroční snížení dovozu v částce 1,3 mld. Kč přitom zaznamenal nábytek a jeho díly při indexu 94,7. Největší meziroční nárůst pak vykázaly odborné, vědecké a řídicí přístroje a zařízení v částce 5,5 mld. Kč s indexem 116,2 a různé výrobky v sumě 4,8 mld. Kč s indexem 104,6.

Nepříznivý dopad na bilanci meziročním zvýšením pasiva o 2,2 mld. Kč pak vykázaly odborné vědecké a řídicí přístroje a zařízení a oděvní výrobky a doplňky nárůstem pasivního salda o 0,6 mld. Kč.

Značnější meziroční nárůst aktiva o 12,9 mld. Kč zaznamenaly různé výrobky a rovněž nábytek a jeho díly meziročním zvýšením kladného salda o 6,4 mld. Kč.

Rozhodující podíl vývozu různých hotových výrobků byl evidován do zemí s vyspělou ekonomikou, a to z 91,7 %. Druhý nejvyšší export byl vykázán do rozvojových zemí v rozsahu 3,7 % celkového vývozu různých hotových výrobků.

Dovoz byl o něco více teritoriálně diverzifikovanější, když byl registrován ze zemí s vyspělou ekonomikou s podílem 70,8 %, dále pak z ostatních zemí s podílem 18,7 % a také z rozvojových zemí, z nichž zaznamenal 9,2 %. Dovozy z dalších teritoriálních uskupení

představovaly podíly 0,3 % a 0,5 %. Nespecifikovaný globál přitom zaznamenal 0,6 % z celkového dovozu.

**Tabulka 26 Vývoz, dovoz a bilance zbožové skupiny různých hotových výrobků podle hlavních skupin zemí v roce 2010**  
(v mil.Kč)

Skupiny zemí	Vývoz	Dovoz	Bilance
<b>Země s vyspělou ekonomikou</b>	<b>255 531</b>	<b>174 519</b>	<b>81 012</b>
z toho: EU 27	235 772	147 368	88 404
z toho: Německo	99 053	55 899	43 154
Slovensko	26 089	7 919	18 170
<b>Rozvojové země</b>	<b>10 401</b>	<b>22 583</b>	<b>-12 182</b>
<b>Evropské země s přechodovou ekonomikou</b>	<b>1 232</b>	<b>668</b>	<b>564</b>
<b>Společenství nezávislých států</b>	<b>8 958</b>	<b>1 182</b>	<b>7 776</b>
z toho: Rusko	6 181	497	5 684
<b>Ostatní</b>	<b>2 624</b>	<b>46 108</b>	<b>-43 484</b>
z toho: Čína	2 275	43 522	-41 247
<b>Nespecifikováno</b>	<b>54</b>	<b>1 584</b>	<b>-1 530</b>
<b>C e l k e m</b>	<b>278 800</b>	<b>246 644</b>	<b>32 156</b>

Pramen: ČSÚ

Z rozdílů velikosti objemů vývozu a dovozu vyplynulo kladné bilanční saldo u zemí s vyspělou ekonomikou, Společenství nezávislých států a evropských zemí s přechodovou ekonomikou. Naopak, pasivní salda vykázaly ostatní a rozvojové země.

## **9 – Komodity a předměty obchodu jinde nezatříděné**

**Tabulka 27 Vývoz, dovoz a bilance zbožové skupiny komodit nespecifikovaných jinde v SITC v roce 2009 a 2010**

Položka SITC	Vývoz			Dovoz			Bilance	
	2009	2010	index	2009	2010	index	2009	2010
	v mil.Kč		2010/2009	v mil.Kč		2010/2009	v mil.Kč	
<b>C e l k e m <sup>x)</sup></b>	<b>2 027</b>	<b>2 969</b>	<b>146,5</b>	<b>2 307</b>	<b>3 207</b>	<b>139,0</b>	<b>-280</b>	<b>-238</b>

Pramen: ČSÚ

x) Tato zbožová skupina zahrnuje zvláštní předměty obchodu a komodity nezatříděné podle druhu, mince (kromě zlatých, mimo zákonných platidel) a zlato, bez mincovního (kromě rud a koncentráty zlata)

Vývoz skupiny 9 registroval meziroční nárůst o 46,5 %, zatímco dovoz vykázal meziroční zvýšení na index 139,0, čímž pasivní bilance meziročně klesla o 42 mil. Kč na 238 mil. Kč. Výše obratu této zbožové skupiny je však dlouhodobě nevýznamná.

Pokud jde o teritoriální rozložení, export byl realizován z 99,4 % do zemí s vyspělou ekonomikou a z této oblasti byl rovněž ve značné míře orientován dovoz, a to ze 73,6 %. (Z 26,1 % nebyl dovoz specifikován.)

Tabulka 28

**Vývoz, dovoz a bilance zbožové skupiny komodit jinde  
nezatříděných podle hlavních skupin zemí v roce 2010**  
(v mil.Kč)

Skupiny zemí	Vývoz	Dovoz	Bilance
<b>Země s vyspělou ekonomikou</b>	<b>2 951</b>	<b>2 359</b>	<b>592</b>
z toho: EU 27	2 565	1 617	948
z toho: Německo	1 003	124	879
Slovensko	750	618	132
<b>Rozvojové země</b>	<b>18</b>	<b>8</b>	<b>10</b>
<b>Evropské země s přechodovou ekonomikou</b>	<b>0</b>	<b>0</b>	<b>0</b>
<b>Společenství nezávislých států</b>	<b>0</b>	<b>1</b>	<b>-1</b>
z toho: Rusko	0	1	-1
<b>Ostatní</b>	<b>0</b>	<b>3</b>	<b>-3</b>
z toho: Čína	0	3	-3
<b>Nespecifikováno</b>	<b>0</b>	<b>836</b>	<b>-836</b>
<b>C e l k e m</b>	<b>2 969</b>	<b>3 207</b>	<b>-238</b>

Pramen: ČSÚ

Z údajů o zbožové struktuře českého zahraničního obchodu dle stupně zpracování vyplývá, že nad meziroční index celkového vývozu ve výši 117,7 %, se zvýšil export surovin o 24,2 bodů, polotovarů o 11,6 bodů a strojírenských a elektrotechnických výrobků o 1,0 bod. Ostatní komoditní skupiny se pohybovaly pod celkovým meziročním indexem českého zahraničního obchodu.

Tabulka 29

**Vývoz a dovoz dle stupně zpracování**

Kategorie zboží	Vývoz			Dovoz		
	podíl v %		Index 10/09	podíl v %		Index 10/09
	2009	2010		2009	2010	
<b>Zboží celkem</b>	<b>100,0</b>	<b>100,0</b>	<b>117,7</b>	<b>100,0</b>	<b>100,0</b>	<b>120,3</b>
<b>A. Potraviny a suroviny pro jejich výrobu</b>	<b>4,62</b>	<b>4,12</b>	<b>105,1</b>	<b>6,50</b>	<b>5,68</b>	<b>105,2</b>
<b>B. Suroviny</b>	<b>2,84</b>	<b>3,43</b>	<b>141,9</b>	<b>7,78</b>	<b>8,82</b>	<b>136,6</b>
1. Neobnovitelné vč.energetických	1,35	1,53	133,1	6,96	7,80	135,0
2. Obnovitelné	0,45	0,50	130,6	0,49	0,63	155,3
3. Druhotné odpady	1,04	1,40	158,1	0,33	0,39	142,1
<b>C. Polotovary</b>	<b>5,18</b>	<b>5,69</b>	<b>129,3</b>	<b>6,81</b>	<b>7,43</b>	<b>131,2</b>
<b>D. Strojírenské a elektrotechnické výrobky</b>	<b>59,73</b>	<b>60,22</b>	<b>118,7</b>	<b>46,72</b>	<b>48,48</b>	<b>124,9</b>
1. Jednoduché	19,14	19,53	120,1	15,15	15,23	120,9
2. Středně složité	33,09	32,89	117,1	25,79	26,49	123,6
3. Vysoce složité	7,50	7,80	122,4	5,78	6,76	140,7
<b>E. Ostatní finální výrobky</b>	<b>25,43</b>	<b>24,35</b>	<b>112,7</b>	<b>28,56</b>	<b>25,87</b>	<b>109,0</b>
<b>F. Dělené zbožové položky</b>	<b>2,19</b>	<b>2,19</b>	<b>117,6</b>	<b>3,63</b>	<b>3,72</b>	<b>123,5</b>

Pramen: ČSÚ a vlastní výpočet

Z hlediska výše podílů na celkovém vývozu, meziroční nárůst zaznamenaly suroviny (o 0,59 bodu), polotovary (o 0,51 bodu) a strojírenské a elektrotechnické výrobky (o 0,49

bodu). Ostatní skupiny své podíly na vývozu meziročně snížily, kromě dělených zbožových položek, které zaznamenaly stejně vysoký meziroční podíl, tj. 2,19 %.

**V dovozu se nad celkový meziroční relativní vývoj realizovala většina skupin.** Nejvýznamnější nárůst vykázala skupina surovin (index 136,6) a polotovary s indexem 131,2.

Z hlediska velikosti podílu na celkovém dovozu, registrovala meziroční nárůst většina skupin, kategorizovaných dle stupně zpracování, kromě potravin a surovin pro jejich výrobu s poklesem o 0,82 bodu a ostatních finálních výrobků se snížením o 2,69 bodu.

**Položky zařazené do kategorie HT, registrovaly v roce 2010 meziroční nárůst exportu o 22,4 %, což znamená, že byly o 4,7 bodu vyšší než nárůst celkového vývozu v meziročním srovnání.** Nejvyšší meziroční zvýšení zaznamenala elektrotechnika (index 132,2), výpočetní technika (index 130,1) a elektronika a telekomunikace (index 124,1). Na druhé straně meziroční pokles vykázala letecká technika (index 59,8).

**Podíl položek zařazených do kategorie HT se meziročně zvýšil o 0,6 bodu na 15,9 % celkového vývozu.** Největší meziroční nárůst podílu přitom evidovala položka výpočetní techniky, a to o 0,78 bodu a položka elektroniky a telekomunikace o 0,26 bodu. Na druhé straně největší meziroční pokles podílu byl zaznamenán u letecké techniky o 0,33 bodu.

**Tabulka 30 Vývoz a dovoz zbožových položek zařazených do kategorie HT**

Kategorie HT <sup>1)</sup>	Vývoz			Dovoz		
	podíl v %		Index 10/09	podíl v %		Index 10/09
	2009	2010		2009	2010	
<b>Celkový zahraniční obchod ČR</b>	<b>100,0</b>	<b>100,0</b>	<b>117,7</b>	<b>100,0</b>	<b>100,0</b>	<b>120,3</b>
<i>z toho:</i>						
HT celkem	15,3	15,9	122,4	17,8	20,0	135,0
<i>v tom:</i>						
letecká technika	0,68	0,35	59,8	0,43	0,53	149,8
výpočetní technika	7,36	8,14	130,1	7,08	8,31	141,3
elektronika a telekomunikace	4,67	4,93	124,1	6,18	7,28	141,7
farmacie	0,30	0,28	111,9	0,96	0,82	103,1
vědecké přístroje	0,83	0,77	110,0	1,65	1,46	106,8
elektrotechnika	0,47	0,53	132,2	0,35	0,42	146,9
chemie	0,17	0,16	112,0	0,51	0,51	121,6
stroje neelektrické	0,67	0,61	107,7	0,52	0,50	117,4
ostatní HT	0,17	0,17	116,5	0,15	0,13	106,5

1) HT = High Technology Products

Pramen: ČSÚ

**V importu položky HT při meziročním nárůstu (index 135,0) přesáhly o 14,7 bodu úroveň dynamiky celkového dovozu (index 120,3).**

Žádná ze sledovaných položek nezaznamenala meziroční pokles. Nejvyšší nárůst přitom vykázala letecká technika s indexem 149,8, elektrotechnika (index 146,9), elektronika a telekomunikace (index 141,7) a výpočetní technika (index 141,3).



(11 193 mil. Kč) a června (8 170 mil. Kč) rovněž slušný čtvrtletní bilanční výsledek podpořila.

**Tabulka 32 Vývoj obchodní bilance podle jednotlivých čtvrtletí roku 2009 a 2010**  
(v mil.Kč)

Období	2009	2010	Rozdíl sald (+ zlepšení, - zhoršení)
1. čtvrtletí	33 993	47 332	+13 339
2. čtvrtletí	44 248	33 470	-10 778
3. čtvrtletí	37 708	15 392	-22 316
4. čtvrtletí	33 640	26 630	-7 010
<b>1. – 4. čtvrtletí</b>	<b>149 589</b>	<b>122 824</b>	<b>-26 765</b>
1. pololetí	78 241	80 802	+2 561
2. pololetí	71 348	42 022	-29 326

Pramen: ČSÚ

Nejnižší bilanční rezultat vykazalo **třetí čtvrtletí**, které skončilo aktivem v úrovni 15 392 mil. Kč, a to zejména vlivem bilančního výsledku srpna ve výši pouhých 548 mil. Kč.

Bilanční výsledek **čtvrtého čtvrtletí** v částce 26 630 mil. Kč představoval další meziroční pokles aktivního salda, a to zejména v důsledku výraznějšího snížení aktiva v prosinci na částku 570 mil. Kč.

Zatímco 1. pololetí roku 2010 skončilo bilančním přebytkem ve výši 80 802 mil. Kč a tím meziročním zvýšením aktiva (v rozsahu 2 561 mil. Kč), 2. pololetí registrovalo kladné saldo ve výši 42 022 mil. Kč a meziročně kleslo o 29 326 mil. Kč. Celoročně tak vykazovalo snížení o 26 765 mil. Kč.

**Graf 6 Obchodní bilance České republiky v jednotlivých měsících roku 2010**  
(v mld.Kč)

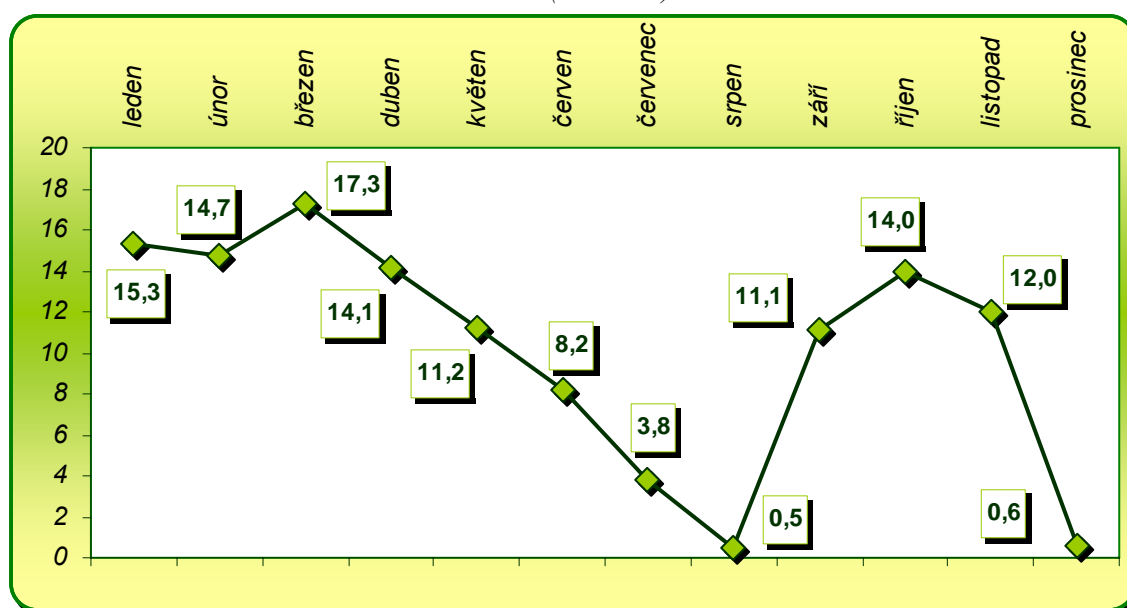

Pramen: MPO ČR

**Z teritoriálního hlediska** bylo v roce 2010 evidováno kladné saldo se zeměmi s vyspělou ekonomikou, a to v částce 558,6 mld. Kč při meziročním nárůstu aktiva o

122,3 mld. Kč. Na tomto zvýšení měly zásluhu výsledky obchodu se zeměmi Evropské unie meziročním růstem kladného salda o 108,9 mld. Kč, zatímco s ostatními zeměmi s vyspělou ekonomikou byl zaznamenán pokles pasiva o 13,4 mld. Kč.

Kladné saldo vyplynulo také z obchodu s evropskými zeměmi s přechodovou ekonomikou, a to ve výši 12,8 mld. Kč, při meziročním zlepšení o 0,4 mld. Kč.

Záporné saldo z obchodu se Společenstvím nezávislých států meziročně narostlo, a to o 24,7 mld. Kč na 83,5 mld. Kč.

Zvýšení bilančního schodku vykázal v meziročním srovnání rovněž obchod s ostatními zeměmi (o 83,9 mld. Kč na 271,9 mld. Kč v kumulaci za leden až prosinec 2010).

Pasivum z obchodu s rozvojovými zeměmi ve výši 86,0 mld. Kč za celý rok 2010 meziročně narostlo o 40,7 mld. Kč.

**Tabulka 33** **Bilance zahraničního obchodu podle skupin zemí**  
(v mil.Kč)

Skupina zemí, země	2009	2010	Rozdíl sald (+ zlepšení, - zhoršení)
<b>Svět celkem</b>	<b>149 587</b>	<b>122 824</b>	<b>-26 763</b>
<i>v tom:</i>			
<b>Země s vyspělou ekonomikou</b>	<b>436 334</b>	<b>558 626</b>	<b>+122 292</b>
<i>z toho:</i>			
EU 27	484 154	593 016	+108 862
<b>Rozvojové země</b>	<b>-45 259</b>	<b>-86 004</b>	<b>-40 745</b>
<b>Evropské země s přechodovou ekonomikou</b>	<b>12 455</b>	<b>12 839</b>	<b>+384</b>
<b>Společenství nezávislých států</b>	<b>-58 856</b>	<b>-83 517</b>	<b>-24 661</b>
<b>Ostatní <sup>1)</sup></b>	<b>-187 944</b>	<b>-271 861</b>	<b>-83 917</b>
<b>Nespecifikováno</b>	<b>-7 143</b>	<b>-7 259</b>	<b>-116</b>

Pramen: ČSÚ

1) ČLR, KLDLR, Kuba, Laos, MoLR, VSR

**V poměru k jednotlivým zemím** registrovala ČR za rok 2010 největší bilanční propad s Čínou (268,3 mld. Kč při meziročním zvýšení o 84,2 mld. Kč), Ruskem (62,5 mld. Kč při meziročním zhoršení o 9,5 mld. Kč), Japonskem (48,3 mld. Kč, při meziročním snížení o 6,1 mld. Kč), Jižní Koreou (34,6 mld. Kč, zhoršení o 13,0 mld. Kč) a Thajskem (28,2 mld. Kč, meziroční nárůst o 7,6 mld. Kč).

Naproti tomu nejvyšší aktivní bilanci vykazala Česká republika z obchodu s Německem (192,4 mld. Kč při meziročním zvýšení aktiva o 26,6 mld. Kč), Slovenskem (97,4 mld. Kč, nárůst aktiva o 19,1 mld. Kč), Velkou Británií (74,1 mld. Kč, při meziročním zvýšení aktiva o 11,2 mld. Kč), Francií (56,5 mld. Kč, při meziročním nárůstu aktiva o 10,5 mld. Kč) a Rakouskem (37,6 mld. Kč, zlepšení o 10,1 mld. Kč).

**Z pohledu zbožové struktury** nejvýznamnějším faktorem meziročního bilančního snížení byl výrazný nárůst pasiva minerálních paliv a maziv o 29,4 mld. Kč (na 135,7 mld. Kč). Značně ke snížení celkového aktiva přispěl i meziroční pokles kladného salda

průmyslového zboží podle druhu materiálu o 15,3 mld. Kč a zvýšení pasiva chemikálií o 4,6 mld. Kč.

**Tabulka 34** **Bilance zahraničního obchodu podle zbožových skupin**  
(v mil.Kč)

Zbožová skupina SITC	2009	2010	Rozdíl sald (+ zlepšení, - zhoršení)
<b>0-9 Zboží celkem</b>	<b>149 587</b>	<b>122 824</b>	<b>-26 763</b>
<i>v tom:</i>			
0 Potraviny a živá zvířata	-32 993	-35 038	-2 045
1 Nápoje a tabák	2 704	2 457	-247
2 Suroviny nepoživatelné, bez paliv	12 749	11 867	-882
3 Minerální paliva a maziva	-106 395	-135 750	-29 355
4 Živočišné a rostlinné oleje a tuky	-2 539	172	+2 711
5 Chemikálie	-86 198	-90 806	-4 608
6 Průmyslové zboží podle druhu materiálu	25 393	10 127	-15 266
7 Stroje a dopravní prostředky	324 250	327 878	+3 628
8 Různé hotové výrobky	12 896	32 155	+19 259
9 Zboží a transakce j.n.	-280	-238	+42

Pramen: ČSÚ

Na druhé straně zlepšující se meziroční tendenci zaznamenalo aktivum strojů a dopravních prostředků, a to o 3,6 mld. Kč. Největší pozitivní vliv na bilanci pak mělo meziroční zvýšení aktiva různých hotových výrobků o 19,3 mld. Kč.

**Zbožové skupiny 1, 2, 4, 6, 7 a 8** vytvořily za období leden až prosinec 2010 společný přebytek ve výši 384,7 mld. Kč, na rozdíl od skupin 0, 3, 5 a 9, které byly pasivní v celkové částce 261,8 mld. Kč.

**Ke zlepšení obchodní bilance za leden až prosinec 2010 nejvíce přispěly bilančními přebytky** (nad 15,0 mld. Kč) **tyto položky:** silniční vozidla (250,6 mld. Kč), stroje a zařízení všeobecně užívané v průmyslu (54,9 mld. Kč), kovové výrobky (32,1 mld. Kč), různé výrobky (28,5 mld. Kč), výrobky z pryže (23,2 mld. Kč), nábytek a jeho díly (20,8 mld. Kč), výrobky z nekovových nerostů (18,8 mld. Kč), uhlí, koks a brikety (16,6 mld. Kč) a strojní zařízení pro určitá odvětví průmyslu (15,7 mld. Kč).

**Naopak, na bilančním schodku za rok 2010 se** (nad 15,0 mld. Kč) **hlavně podílely:** ropa a ropné výrobky (96,4 mld. Kč), topný plyn zemní i průmyslově vyráběný (63,0 mld. Kč), léčiva a farmaceutické výrobky (41,2 mld. Kč), neželezné kovy (39,3 mld. Kč), elektrická zařízení, přístroje a spotřebiče (27,6 mld. Kč), železo a ocel (25,5 mld. Kč), zelenina a ovoce (21,5 mld. Kč) a plasty v prvotní formě (16,9 mld. Kč).

## 5. Vývoj cen

**Vývozní ceny za rok 2010 se vůči referenčnímu období, kterým je průměr roku 2005,** snížily v průměru o 5,3 % (o 4,3 % za rok 2009) a **dovozní ceny** klesly v průměru o 5,5 % (o 7,4 % v roce 2009). Při vyšším poklesu dovozních cen tak **směnné relace** vykázaly pozitivní výsledek v úrovni 100,2 % (103,3 % v roce 2009).

**Vývozní ceny za rok 2010 v meziročním srovnání** (stejně období předchozího roku = 100) se v průměru snížily o 1,0 %, zatímco za rok 2009 byl evidován nárůst o 0,2 %. V průběhu roku neregistroval vývoj vývozních cen zcela jednoznačnou tendenci, když v lednu až dubnu kolísaly pod úrovní roku 2009, a to v rozmezí 91,3 % (únor) až 96,9 % (duben). V květnu až prosinci se naopak pohybovaly nad úrovní předchozího roku, mezi 100,3 % (květen) a 102,7 % (červenec) nebo meziročně stagnovaly (říjen).

Na celkový meziroční pokles vývozních cen za rok 2010 nejvíce působily z jednotlivých skupin zboží především **stroje a dopravní prostředky**, jejichž ceny se meziročně snížily o 3,1 % (v tom vozidla motorová, traktory, kola aj. vozidla -15,7 %, přístroje el. záznamu reprodukce zvuku, TV obrazu -10,0 % a reaktory, kotle, přístroje a nástroje mechanické -3,4 %), **různé hotové výrobky** při meziročním snížení cen o 2,8 % (v tom nábytek, svítidla a montované stavby -15,5 %, oděvy a doplňky -10 %) a **průmyslové zboží podle druhu materiálu** s meziročním snížením vývozních cen o 1,9 % (v tom zejména snížení cen různých výrobků z obecných kovů o 10,4 %). Naproti tomu **opačně na celkový vývoj vývozních cen působily** především suroviny nepoživatelné, bez paliv při vzestupu cen o 26,9 %, chemikálie s nárůstem cen o 6,5 % (v jejich rámci narostly např. ceny výrobků organické chemie o 28,2 % a ceny plastů a výrobků z nich o 5,8 %) a **minerální paliva a maziva** (index 104,8).

**Tabulka 35 Výběrový index nominálních vývozních cen v 1. – 4. čtvrtletí 2010<sup>1)</sup>**  
(index v % SOPR = 100)

Zbožová skupina SITC	Čtvrtletí				Rok 2010
	1.	2.	3.	4.	
<b>0-8 Zboží celkem</b>	<b>93,4</b>	<b>99,7</b>	<b>102,2</b>	<b>101,0</b>	<b>99,0</b>
<i>z toho:</i>					
0 Potraviny a živá zvířata	94,8	97,8	104,1	106,9	100,8
1 Nápoje a tabák	94,8	96,9	106,6	107,7	101,2
2 Suroviny nepoživatelné, bez paliv	117,9	136,4	129,2	124,6	126,9
3 Minerální paliva a maziva	84,9	110,1	115,9	111,4	104,8
4 Živočišné a rostlinné oleje a tuky	99,9	104,1	107,2	102,5	103,4
5 Chemikálie	101,2	110,9	107,2	107,1	106,5
6 Průmyslové zboží podle druhu materiálu	88,1	98,5	103,9	103,3	98,1
7 Stroje a dopravní prostředky <sup>2)</sup>	94,2	97,2	98,8	97,4	96,9
8 Různé hotové výrobky	94,2	97,4	99,6	97,9	97,2

1) Výběrový index cen zahraničního obchodu ČR je konstruován jen za zbožové skupiny 0 až 8 SITC

2) Zboží opakované výroby

Pramen: ČSÚ – Indexy cen dovozu a vývozu v ČR za prosinec 2010

**Meziroční vývoj vývozních cen v roce 2010 podle jednotlivých čtvrtletí** vykázal v 1. až 3. čtvrtletí postupný nárůst cen. Zatímco se v 1. a 2. čtvrtletí 2010 nacházely vývozní ceny ještě pod úrovní předchozího roku (-6,6 % a -0,3 %), ve 3. čtvrtletí již tuto úroveň převýšily o 2,2 %. Ve čtvrtém čtvrtletí zůstaly sice ceny nad úrovní roku 2009, ale evidovaly jistý útlum. **Nad úrovní roku 2009 se pohybovaly ve všech čtvrtletích 2010** pouze ceny surovin nepoživatelných, bez paliv (+17,9 %, +36,4 %, +29,2 % a +24,6 %) a ceny chemikálií (+1,2 %, +10,9 %, +7,2 % a +7,1 %). **Meziročně vyšší cenová úroveň ve třech čtvrtletích**, a to, ve 2. až 4. čtvrtletí, pak byla dosažena u minerálních paliv a maziv (+10,1 %, +15,9 % a +11,4 %), u živočišných a rostlinných olejů a tuků (+4,1 %, +7,2 % a +2,5 %). **Po dvě čtvrtletí** – třetí a čtvrté, převýšily úroveň roku 2009 s postupným nárůstem ceny potravin a živých zvířat (+4,1 % a +6,9 %) a ceny nápojů a tabáku (+6,6 % a +7,7 %).

Ve třetím a čtvrtém čtvrtletí 2010 převýšily úroveň předchozího roku i vývozní ceny průmyslového zboží podle druhu materiálu (+3,9 % a +3,3 %). Naproti tomu **vývozní ceny** hodnotově nejsilnější zbožové skupiny, tj. strojů a dopravních prostředků se ve všech čtvrtletích roku 2010 pohybovaly **pod úrovní předchozího roku** (-5,8 %, -2,8 %, -1,2 %, -2,6 %), podobně i ceny různých hotových výrobků (-5,8 %, -2,6 %, -0,4 %, -2,1 %).

**Meziměsíční indexy vývozních cen** registrovaly v roce 2010 na rozdíl od předchozího roku převážně nárůsty: leden +0,5 %, únor +0,2 %, duben +0,5 %, květen +2,1 %, červen +1,0 %, listopad +0,8 % a prosinec +2,5 %. Výjimkou byly: březen -1,0 %, červenec -1,6 %, srpen -1,6 %, září -0,3 % a říjen -0,7 %. Na vzestup průměrného měsíčního tempa růstu vývozních cen od počátku roku 2010 (index 100,2 proti indexu 99,7 za rok 2009) působily pozitivně prakticky všechny zbožové skupiny: potraviny a živá zvířata (index 100,6), nápoje a tabák (index 100,7), suroviny nepoživatelné, bez paliv (index 102,0), minerální paliva a maziva (index 101,2), živočišné a rostlinné oleje a tuky (index 100,3), chemikálie (index 100,7) a průmyslové zboží podle druhu materiálu (index 100,4). Výjimkou byly pouze skupiny strojů a dopravních prostředků a různých hotových výrobků, jejichž průměrné měsíční tempo růstu vývozních cen od počátku roku 2010 činilo shodně 99,9 %.

**Dovozní ceny se v průměru za rok 2010 meziročně zvýšily** o 2,0 %, když za rok 2009 byly v průměru meziročně nižší o 3,5 %. V průběhu roku 2010 se dovozní ceny pohybovaly v lednu až dubnu pod úrovní předchozího roku (-3,9 %, -6,7 %, -2,6 %, -0,4 %) a v období od května do prosince kolísaly nad úrovní roku 2009, a to v rozmezí od +3,1 % (květen) do +6,2 (září).

**Tabulka 36 Výběrový index nominálních dovozních cen v 1. – 4. čtvrtletí 2010<sup>1)</sup>**  
(index v % SOPR = 100)

Zbožová skupina SITC	Čtvrtletí				Rok 2010
	1.	2.	3.	4.	
<b>0-8 Zboží celkem</b>	<b>95,5</b>	<b>102,5</b>	<b>105,8</b>	<b>104,7</b>	<b>102,0</b>
<i>z toho:</i>					
0 Potraviny a živá zvířata	94,4	99,7	103,6	104,2	100,3
1 Nápoje a tabák	93,9	96,9	97,3	99,0	96,7
2 Suroviny nepoživatelné, bez paliv	82,5	97,8	128,5	136,3	109,5
3 Minerální paliva a maziva	110,2	129,7	125,7	122,0	121,7
4 Živočišné a rostlinné oleje a tuky	85,9	91,9	104,2	112,7	98,1
5 Chemikálie	95,7	100,2	102,1	101,7	99,9
6 Průmyslové zboží podle druhu materiálu	94,6	101,2	105,5	105,4	101,5
7 Stroje a dopravní prostředky <sup>2)</sup>	94,2	99,6	102,0	100,0	98,9
8 Různé hotové výrobky	93,5	96,8	100,2	98,5	97,2

1) Výběrový index cen zahraničního obchodu ČR je konstruován jen za zbožové skupiny 0 až 8 SITC

2) Zboží opakované výroby

Pramen: ČSÚ – Indexy cen dovozu a vývozu v ČR za prosinec 2010

**Na celkové meziroční zvýšení dovozních cen** za rok 2010 nejvíce působila skupina minerálních paliv a maziv, jejichž ceny byly ve všech měsících roku 2010 nad úrovní roku 2009. Největší meziroční navýšení přitom dosáhly v květnu (+35,4 %), červenci (+28,4 %), červnu (+28,0 %) a v září (+27,5 %). V průměru za celý rok 2010 pak zaznamenaly nárůst o 21,7 %. Vyšší nárůst dovozních cen za celý rok 2010 vykázaly rovněž suroviny nepoživatelné, bez paliv (index 109,5), když se v lednu až květnu pohybovaly pod úrovní roku 2009 a od června nastoupil (s určitými výkyvy) jejich relativně vysoký meziroční

nárůst, a to v intervalu +10,4 % (červen) až +38,0 % (září). Naproti tomu nejhlubší meziroční pokles dovozních cen za celý rok 2010 evidovala skupina nápojů a tabáku (-3,3 %) při největším snížení cen v únoru (-8,5 %), skupina různých hotových výrobků (-2,8 %) a živočišných a rostlinných olejů a tuků (-1,9 %). Meziroční pokles dovozních cen za rok 2010 ale registrovala i hodnotově nejsilnější zbožová skupina – stroje a dopravní prostředky, a to o 1,1 %. Její ceny přitom, až na výjimky (červen, červenec, srpen, září a prosinec) v jednotlivých měsících kolísaly pod úrovní roku 2009, v rozmezí -8,1 % (únor) a -0,1 % (květen a listopad).

**Meziroční vývoj dovozních cen v roce 2010 podle jednotlivých čtvrtletí** zaznamenal pouze v 1. čtvrtletí pokles (-4,5 %), zatímco ve 2. až 4. čtvrtletí následoval nárůst cen o 2,5 %, 5,8 % a 4,7 %. Nad úroveň roku 2009 zůstaly ve všech čtvrtletích pouze ceny minerálních paliv a maziv (+10,2 %, +29,7 %, +25,7 %, +22,0 %). Po meziročním poklesu cen v 1. čtvrtletí pak narostly ve 2. až 4. čtvrtletí ceny chemikálií (-4,3 %, +0,2 %, +2,1 %, +1,7 %) a průmyslového zboží podle druhu materiálu (-5,4 %, +1,2 %, +5,5 %, +5,4 %), když nejvyšší vzestup evidovaly obě skupiny zboží v prosinci (+3,1 % a +6,3 %). U skupiny potravin a živých zvířat, u surovin nepoživatelných, bez paliv a živočišných a rostlinných olejů a tuků se dovozní ceny v 1. a 2. čtvrtletí pohybovaly pod úrovní roku 2009 a ve 3. a 4. čtvrtletí tuto úroveň převýšily. U všech třech skupin byl přitom evidentní postupný nárůst cen (potraviny a živá zvířata -5,6 %, -0,3 %, +3,6 %, +4,2 %; suroviny nepoživatelné, bez paliv -17,5 %, -2,2 %, +28,5 %, +36,3 %); živočišné a rostlinné oleje a tuky -14,1 %, -8,1 %, +4,2 %, +12,7 %). Dovozní ceny strojů a dopravních prostředků nedosahovaly úroveň předchozího roku rovněž v 1. a 2. čtvrtletí, zatímco ve 3. čtvrtletí vzrostly o 2,0 % a v posledním čtvrtletí meziročně stagnovaly. Naproti tomu dovozní ceny různých hotových výrobků mírně převýšily úroveň roku 2009 pouze ve 3. čtvrtletí (+0,2 %) a ceny nápojů a tabáku ji sice nedosáhly v žádném čtvrtletí, ale ve 4. čtvrtletí se jí velmi přiblížily.

**Dovozní ceny za rok 2010 v meziměsíčním srovnání** registrovaly nárůsty v sedmi měsících, a to v lednu (+0,8 %), únoru (+0,3 %), dubnu (+0,6 %), květnu (+2,7 %), červnu (+1,1 %), listopadu (+1,1 %) a nejvyšší v prosinci (+3,2 %), zatímco ve zbývajícím období vykazaly meziměsíční pokles: v březnu o 0,1 %, v červenci o 1,4 %, v srpnu o 1,2 %, v září o 0,4 % a v říjnu o 0,9 %. Průměrné meziměsíční tempo růstu dovozních cen od počátku roku 2010 přitom činilo +0,5 % (v roce 2009 pokles o 0,3 %) a bylo ovlivněno zejména nárůstem cen surovin nepoživatelných, bez paliv (+2,7 %), minerálních paliv a maziv (+1,9 %) a živočišných a rostlinných olejů a tuků (+1,4 %).

**Směnné relace** dosáhly v souhrnu za rok 2010 **při meziročním srovnání** v průměru negativní hodnoty 97,1 %, zatímco v roce 2009 to byla pozitivní hodnota 103,8 %. Jejich výše po celý rok 2010 kolísala pod úrovní stejného období předchozího roku od -3,7 % (září a říjen) do -1,7 % (leden).

Na negativní souhrnné směnné relace za rok 2010 v meziročním srovnání působily zejména T/T minerálních paliv a maziv (86,1 %), průmyslového zboží podle druhu materiálu (96,7 %), ale i strojů a dopravních prostředků (98,0 %). Naproti tomu pozitivní vliv na T/T vcelku měly především suroviny nepoživatelné, bez paliv (115,9 %), chemikálie (106,6 %), živočišné a rostlinné oleje a tuky (105,4 %) a nápoje a tabák (104,7 %).

**Souhrnné směnné relace v meziročním hodnocení za rok 2010 podle jednotlivých čtvrtletí** evidovaly ve všech čtvrtletích negativní hodnoty, které se postupně prohlubovaly (97,8 %, 97,3 %, 96,6 %, 96,5 %). Naproti tomu **souhrnné směnné relace**

v **mezičtvrtletním hodnocení** za rok 2010 vykázaly nejnižší hodnoty v 1. čtvrtletí (99,6 %), nejlepší ve 3. čtvrtletí (99,8 %) a shodné ve 2. a 4. čtvrtletí (99,7 %). Souhrnné směnné relace se tak mezi 1. až 3. čtvrtletím zlepšovaly vždy o 0,1 bodu, zatímco mezi 3. a 4. čtvrtletím naopak došlo o 0,1 bodu ke zhoršení T/T.

**Graf 7 Meziroční změny cen v zahraničním obchodě v roce 2010**  
(SOPR=100)

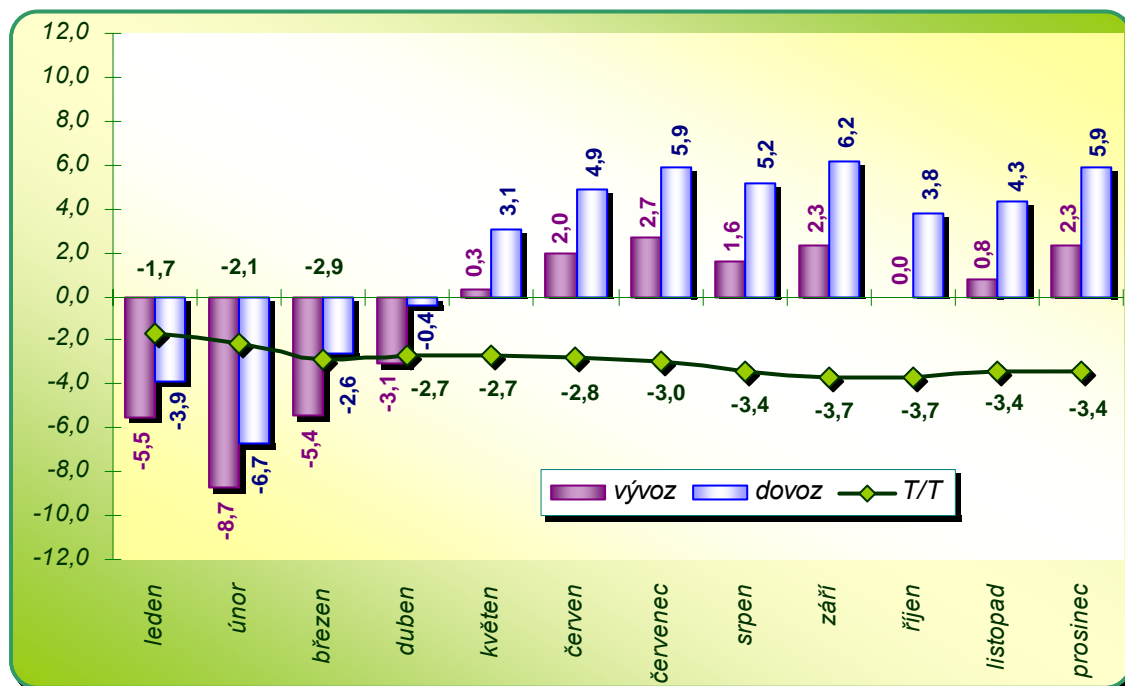

Pramen: ČSU

**Z hlediska meziměsíčního vývoje** registrovaly **souhrnné směnné relace** v průběhu roku 2010 nárůst pouze v září (index 100,1) a v říjnu (index 100,2) a ve zbyvajícím období roku meziměsíčně vykazovaly negativní hodnoty kolísající mezi 99,1 % (březen) a 99,9 % (únor, duben a červen).

## 6. Organizační struktura

**Zahraničněobchodními operacemi se v roce 2010 zabývalo celkem 45 692 firem** a jejich počet se v porovnání s rokem předchozím zmenšil o 4 435 firem, tj. o 8,8 %. Úbytek subjektů zaznamenali jak vývozci, tak i dovozci.

**Počet vývozních subjektů** reprezentoval v roce 2010 celkem 17 972 jednotek, a to při jejich meziročním snížení o 1 366 jednotek, resp. o 7,1 %. Snížení počtu subjektů přitom zasáhlo pouze dvě nejčetnější kategorie s objemem vývozu nad/pod 10 mil. Kč.

**Vývozci s hodnotou exportu do 10 mil. Kč** byli tradičně **nejpočetnější skupinou**, která průběžně vykazuje nejhlubší změny. V roce 2010 tato skupina nejvíce meziročně zúžila svůj počet, a to o 1 414 subjektů na 9 882 subjektů, tj. o 12,5 %. Firmy s hodnotou exportu do 10 mil. Kč v roce 2010 zastupovaly 55,0 % českých vývozců (58,4 % v roce 2009) a

zabezpečily 0,8 % (1,2 % v roce 2009), z celkové hodnoty českého vývozu, což bylo více než 19 mld. Kč (25 948 mil. Kč v roce 2009).

**Tabulka 37 Velikostní struktura vývozců ČR v roce 2010**

Velikostní kategorie podle hodnoty vývozu	Počet firem	Podíl na počtu firem v %	Podíl na hodnotě vývozu v %
<b>Celkem</b>	<b>17 972</b>	<b>100,0</b>	<b>100,0</b>
<i>v tom:</i>			
nad 1 mld. Kč	377	2,1	66,1
500 - 1 000 mil. Kč	367	2,0	10,3
100 - 499 mil. Kč	1 742	9,7	15,2
50 - 99,9 mil. Kč	1 324	7,4	3,7
10 - 49,9 mil. Kč	4 280	23,8	4,1
pod 10 mil. Kč	9 882	55,0	0,8

*Pramen: ČSÚ*

**Subjekty s hodnotou vývozu 10 – 49,9 mil. Kč** byly i v roce 2010 druhou nejčetnější kategorií exportérů zahrnující 4 280 firem. Jejich stav zaznamenal meziroční snížení o 253 firem na 4 280 firem, tj. o 5,6 %. Tato kategorie se podílela 23,8 % na souhrnném počtu českých vývozců (23,4 % v roce 2009) a zajistila 4,1 % (5,0 % v roce 2009) z celkové hodnoty exportu ČR, tzn. více než 100 mld. Kč (107 982 mil. Kč v roce 2009).

**Kategorie exportérů**, kteří se nacházejí na rozhraní malých a středně velkých subjektů, tj. **s hodnotou vývozu ve výši 50 – 99,9 mil. Kč** obsahovala v roce 2010 celkem 1 324 subjektů. Jejich počet se meziročně rozšířil o 59 jednotek, tj. o 4,7 %, představoval 7,4 % ze souhrnného počtu českých vývozců (6,5 % v roce 2009) a na celkovém objemu exportu ČR se podílel ve výši 3,7 % (4,2 % v roce 2009), což činilo více než 90 mld. Kč (88 833 mil. Kč v roce 2009).

**Skupina středně velkých vývozců s hodnotou exportu 100 – 499 mil. Kč** zahrnovala v roce 2010 celkem 1 742 firem, tj. o 163 firem, resp. o 10,3 % více než v roce 2009. Daná kategorie tak dosáhla v rámci jednotlivých seskupení vývozců nejvyšší meziroční nárůst. Reprezentovala 9,7 % všech českých exportérů (8,2 % v roce 2009) a 15,2 % (16,5 %) souhrnného vývozu, které představovaly hodnotu přes 380 mld. Kč (353 564 mil. Kč v roce 2009).

**Vývozci s hodnotou exportu 500 – 1 000 mil. Kč** čítali v roce 2010 při meziročním nárůstu o 47 subjektů, resp. o 14,7 %, celkem 367 firem a na celkovém počtu českých exportérů se podíleli ve výši 2,0 % (1,7 % v roce 2009). Z celkové hodnoty realizovaného exportu na ně připadalo 10,3 % (10,6 % v roce předchozím), což reprezentovalo sumu blíží se 260 mld. Kč (225 901 mil. Kč v roce 2009).

**Kategorie největších vývozců s hodnotou exportu nad 1 mil. Kč** zahrnovala v roce 2010 celkem 377 firem (345 v roce 2009) při meziročním nárůstu o 32 firem, tj. o 9,3 % a výjimečně tak nebyla kategorií nejmenší. Meziročně narostl jak její podíl na celkovém počtu exportérů ČR (z 1,8 % na 2,1 %), tak i její podíl na celkovém objemu českého exportu (z 62,5 % na 66,1 %), který činil více než 1 670 mld. Kč (1 336 395 mil. Kč v roce 2009).

**Tři kategorie největších vývozců s hodnotou exportu 100 a více mil. Kč**, které v roce 2010 v počtu 2 486 firem (2 244 v roce 2009) reprezentovaly 13,8 % (11,7 % v roce 2009) českých exportérů a realizovaly 91,6 % (89,6 % v roce 2009) celkového českého vývozu v sumě převyšující 2 300 mld. Kč (1 915 860 mil. Kč v roce 2009), zatímco **tři kategorie menších vývozců s hodnotou exportu pod 100 mil. Kč** které v roce 2010 představovaly v počtu 15 486 subjektů (17 094 v roce 2009) celkem 86,2 % (88,3 % v roce 2009) českých exportérů, uskutečnily pouze 8,6 % (10,4 % v roce 2009) z celkového objemu vývozu, což reprezentovalo více než 200 mld. Kč (222 763 mil. Kč v roce 2009).

**Tabulka 38 Velikostní struktura dovozců ČR v roce 2010**

Velikostní kategorie podle hodnoty dovozu	Počet firem	Podíl na počtu firem v %	Podíl na hodnotě dovozu v %
<b>Celkem</b>	<b>27 720</b>	<b>100,0</b>	<b>100,0</b>
<i>v tom:</i>			
nad 1 mld. Kč	356	1,3	58,5
500 - 1 000 mil. Kč	392	1,4	11,5
100 - 499 mil. Kč	2 029	7,3	18,1
50 - 99,9 mil. Kč	1 667	6,0	4,9
10 - 49,9 mil. Kč	5 890	21,2	5,8
pod 10 mil. Kč	17 386	62,7	1,2

*Pramen: ČSÚ*

**Dovozem se v roce 2010 zabývalo celkem 27 720 firem**, což je o 9 748 dovozců více, než bylo vývozců. Celkový počet dovozních subjektů se přitom meziročně snížil o 3 069 jednotek, resp. o 10,0 %, zatímco v roce 2009 byl evidován jejich meziroční pokles o 2 316 jednotek, tj. o 7,0 %. Absolutní meziroční pokles dovozních firem v roce 2010 postihl, obdobně jako u vývozu, pouze dvě poslední nejčetnější kategorie s objemy dovozu nad/pod 10 mil. Kč.

**K subjektům s hodnotou dovozu pod 10 mil. Kč**, které byly nadále nejpočetnější kategorií, se v roce 2010 řadilo 17 386 firem, když meziročně došlo k jejich snížení o 2 895 firem, resp. o 14,3 %. Na celkovém počtu českých vývozců se podílely ve výši 62,7 % (65,9 % v roce 2009) a zabezpečily 1,2 % (2,3 % v roce 2009) z úhrnné hodnoty dovozu ČR, které odpovídaly více než 28 mld. Kč (45 038 mil. Kč v předchozím roce).

**Dovozci s hodnotou dovozu 10 – 49,9 mil. Kč** reprezentovali také v roce 2010 druhou početně nejsilnější skupinu firem, která při meziročním poklesu o 517 firem, tj. 8,1 %, čítala 5 890 subjektů. Podíl dovozců této velikostní kategorie na celkovém počtu importních firem v ČR se přitom meziročně zvýšil z 20,8 % na 21,2 %, ale jejich podíl na souhrnné hodnotě dovozu v porovnání s rokem 2009 klesl o 1,7 bodu na 5,8 %. Zatímco hodnota tohoto podílu v dovozu dosáhla v roce 2009 celkem 148 417 mil. Kč, v roce 2010 se blížila úrovni 140 mld. Kč.

**Skupina firem s hodnotou importu ve výši 50 – 99,9 mil. Kč** zahrnovala v roce 2010 celkem 1 667 firem a meziročně se tak rozšířila o 86 firem, tj. o 5,4 %. Její podíl na celkovém počtu dovozních firem v ČR se přitom zvýšil o 0,9 bodu na 6,0 %, a to při meziročním poklesu účasti na souhrnném hodnotovém objemu dovozu o 0,7 bodu na 4,9 %, která se blížila 120 mld. Kč (110 802 mil. Kč v roce 2009).

**Středně velké subjekty s hodnotou dovozu 100 – 499 mil. Kč** se meziročně v roce 2009 rozrostly o 153 jednotek na 2 029 jednotek, tj. o 8,2 % a dosáhly tak v rámci jednotlivých skupin dovozců největší meziroční nárůst. Při tomto počtu firem sice vykázaly zvýšení podílu na souhrnu importérů ČR z 6,1 % na 7,3 %, ale současně klesl jejich podíl na celkové hodnotě dovozu z 20,0 % na 18,1 %, byť při absolutním nárůstu objemu dovozu, který daný podíl představoval. Zatímco středně velké subjekty realizovaly v roce 2009 dovoz v hodnotě 396 973 mil. Kč, tak v roce 2010 to bylo více než 430 mld. Kč.

**Subjekty s importem ve výši 500 – 1 000 mil. Kč** čítaly v roce 2010 celkem 392 firem při meziročním rozšíření o 52 firem, resp. o 15,3 %, což se odrazilo v nárůstu jejich podílu v souhrnném počtu českých dovozců o 0,3 bodu na 1,4 %. Naproti tomu došlo ke snížení jejich podílu na souhrnné hodnotě dovozu z 12,2 % na 11,5 %, ale při meziročním zvýšení objemu dovozu, který dané subjekty uskutečnily, a to z 241 868 mil. Kč na téměř 280 mld. Kč.

**Firmy s hodnotou importu nad 1 mld. Kč** zaznamenaly v roce 2010 meziroční přírůstek o 52 firem, tj. o 17,1 % a zahrnovaly v rámci jednotlivých seskupení dovozců nejméně jednotek (356). Rozšíření počtu těchto firem ovlivnilo meziroční nárůst podílů dané kategorie na celkovém počtu českých importérů o 0,3 bodu na 1,3 % i na souhrnné hodnotě dovozu ČR o 5,9 bodu na 58,5 %. Firmy s hodnotou importu nad 1 mld. Kč pak realizovaly objem dovozu vyšší než 1 400 mld. Kč proti 1 045 937 mil. Kč v roce 2009.

**Dovozní firmy tří největších dovozců**, tj. s importem 100 a více mil. Kč, představovaly v roce 2010 celkem 2 777 subjektů (10,0 % všech dovozců ČR, 8,2 % v roce 2009) při meziročním nárůstu o 257 subjektů, resp. o 10,2 % a uskutečnily 88,1 % z hodnoty importu ČR (84,8 % v roce 2009). Naproti tomu **dovozní firmy tří hodnotou dovozu nejmenší velikostní kategorie**, tj. s importem pod 100 mil. Kč, čítající v roce 2010 celkem 24 943 subjektů po meziročním úbytku o 3 326 subjektů, resp. o 11,8 %, reprezentovaly 89,9 % českých importérů (91,8 % v roce 2009) a realizovaly 11,9 % souhrnné hodnoty dovozu ČR (15,4 % v roce 2009). Hodnotový objem importu uskutečněný třemi kategoriemi největších dovozců přitom dosáhl v roce 2010 více než 2 100 mld. Kč (1 684 778 mil. Kč v roce 2009), zatímco objem dovozu realizovaný třemi kategoriemi nejmenších importérů registroval v roce 2010 necelých 290 mld. Kč (304 257 mil. Kč v roce předchozím).

## 7. Zahraniční obchod České republiky s Evropskou unií a s rozhodujícími zeměmi

### 7.1 Evropská unie (27)

Absolutně největším zahraničně obchodním partnerem České republiky je Evropská unie. V roce 2010 směřovalo do uvedené teritoriální oblasti 83,8 % celkového českého vývozu (při meziročním poklesu o 0,9 bodu) a bylo z ní realizováno 63,4 % celkového dovozu (po meziročním poklesu o 3,4 bodu), přičemž obrat s touto oblastí se meziročně snížil na 73,8 % celkového zahraničního obchodu České republiky.

**Tabulka 39** Zahraniční obchod ČR s Evropskou unií v letech 2009 a 2010

	Hodnota v mil. Kč		Index 2010 v % 2009	Podíl na zahraničním obchodu ČR v %	
	2009	2010		2009	2010
Vývoz	1 811 957	2 109 230	116,4	84,7	83,8
Dovoz	1 327 803	1 516 214	114,2	66,8	63,4
Obrat	3 139 760	3 625 444	115,5	76,1	73,8
Saldo OB	484 154	593 016	+108 862 <sup>1)</sup>	x	x

*1) meziroční změna salda  
Pramen: ČSÚ*

Uvedené údaje však současně dokládají, že český zahraniční obchod má velmi úzkou provázanost na země Evropské unie, což sebou nese nejen řadu značných kladů, ale i možných rizik, především při hospodářském útlumu v ekonomicky rozhodujících členských státech, jako je zejména Německo, s podílem na obratu českého zahraničního obchodu dosahujícím 28,8 %.

Při posuzování velikosti zahraničně obchodních vztahů České republiky s Evropskou unií je účelné také sledovat **rozložení výše podílu mezi „starými“ a „novými“ státy EU:**

**Tabulka 40** Obchod ČR se zeměmi EU 15 a EU 12 v roce 2010

Země	Vývoz		Dovoz	
	hodnota v mil. Kč	podíl v %	hodnota v mil. Kč	podíl v %
EU 15 (sestava do 30.4.2004)	1 607 988	76,2	1 155 243	76,2
EU 12 (později přistoupiší země)	501 242	23,8	360 971	23,8
<b>EU 27 celkem</b>	<b>2 109 230</b>	<b>100,0</b>	<b>1 516 214</b>	<b>100,0</b>

*Pramen: ČSÚ*

Z uvedených údajů je zřetelné, že rozhodující váhu v obchodu s EU má její původní teritoriální sestava, vzhledem k tomu, že jsou v ní soustředěny prakticky všechny největší evropské ekonomiky.

Nicméně, i těchto původních EU 15 v sobě skrývá vysokou rozdílnost obchodních vztahů s ČR. Tato diference rozložení vývozu a dovozu České republiky mezi jednotlivé země EU 15 v roce 2010 je zřejmá z následujícího přehledu:

**Tabulka 41 Obchod ČR se státy EU 15 v roce 2010**

Pořadí <sup>1)</sup>	Země	Vývoz			Dovoz			Bilance v mil. Kč
		hodnota v mil. Kč	podíl v %		hodnota v mil. Kč	podíl v %		
			na EU 15	na EU 27		na EU 15	na EU 27	
1	SRN	802 757	49,9	38,1	610 350	52,8	40,2	192 407
2	Francie	135 473	8,4	6,4	78 984	6,8	5,2	56 489
3	Velká Británie	122 562	7,6	5,8	48 417	4,2	3,2	74 145
4	Rakousko	118 260	7,4	5,6	80 612	7,0	5,3	37 648
5	Itálie	112 197	7,0	5,3	93 327	8,1	6,2	18 870
6	Nizozemsko	93 812	5,8	4,4	76 976	6,7	5,1	16 836
7	Belgie	62 067	3,9	2,9	43 387	3,8	2,9	18 680
8	Španělsko	60 311	3,8	2,9	42 789	3,7	2,8	17 522
9	Švédsko	41 155	2,6	2,0	22 263	1,9	1,5	18 892
10	Dánsko	19 994	1,2	0,9	14 717	1,3	1,0	5 277
11	Finsko	14 515	0,9	0,7	8 584	0,7	0,6	5 931
12	Portugalsko	9 566	0,6	0,5	7 637	0,7	0,5	1 929
13	Řecko	6 976	0,4	0,3	3 337	0,3	0,2	3 639
14	Irsko	5 341	0,3	0,3	19 762	1,7	1,3	-14 421
15	Lucembursko	3 002	0,2	0,1	4 101	0,3	0,2	-1 099
<b>Σ</b>	<b>EU 15</b>	<b>1 607 988</b>	<b>100,0</b>	<b>76,2</b>	<b>1 155 243</b>	<b>100,0</b>	<b>76,2</b>	<b>452 745</b>

1) seříděno podle výše vývozu  
Pramen: ČSÚ a vlastní výpočet

Z uvedeného přehledu je patrné, že rozhodující váhu v českém zahraničním obchodě má Německo, na které v roce 2010 připadlo 39,0 % z celkového obrátu České republiky s EU 27.

Významný podíl na obrátu českého zahraničního obchodu má z bývalé EU 15 rovněž skupina zemí, kterou tvoří Francie, Velká Británie, Rakousko, Itálie a Nizozemsko. Jejich účast v obrátu českého zahraničního obchodu s EU 15 v roce 2010 představovala 34,8 % a v celkovém vztahu k EU 27 pak 26,5 %.

Na druhé straně Dánsko, Finsko, Řecko, Portugalsko, Irsko a Lucembursko vykázaly souhrnný podíl na českém obrátu se zeměmi EU 15 pouze ve výši 4,3 % a se zeměmi EU 27 jen 3,2 %.

Podobně rozdílný vztah v provádění českého zahraničního obchodu byl v roce 2010 realizován rovněž v poměru k jednotlivým zemím nově přistoupivším od roku 2004 do EU:

Tabulka 42

## Obchod ČR v roce 2010 s později přistoupivšími státy (EU 12)

Pořadí <sup>1)</sup>	Země	Vývoz			Dovoz			Balance v mil. Kč
		hodnota v mil. Kč	podíl v %		hodnota v mil. Kč	podíl v %		
			na EU 12	na EU 27		na EU 12	na EU 27	
1	Slovensko	220 925	44,1	10,5	123 551	34,2	8,1	97 374
2	Polsko	154 915	30,9	7,3	153 314	42,5	10,1	1 601
3	Maďarsko	58 102	11,6	2,8	52 021	14,4	3,4	6 081
4	Rumunsko	28 500	5,7	1,4	13 440	3,7	0,9	15 060
5	Slovinsko	13 344	2,7	0,6	10 132	2,8	0,7	3 212
6	Bulharsko	9 819	2,0	0,5	3 347	0,9	0,2	6 472
7	Litva	6 510	1,3	0,3	2 263	0,6	0,1	4 247
8	Lotyšsko	3 518	0,7	0,2	750	0,2	0,1	2 768
9	Estonsko	3 002	0,6	0,1	1 133	0,3	0,1	1 869
10	Kypr	2 164	0,4	0,1	734	0,2	0,1	1 430
11	Malta	443	0,1	0,0	286	0,1	0,0	157
<b>Σ</b>	<b>EU 12</b>	<b>501 242</b>	<b>100,0</b>	<b>23,8</b>	<b>360 971</b>	<b>100,0</b>	<b>23,8</b>	<b>140 271</b>

1) seříděno podle výše vývozu

Pramen: ČSÚ a vlastní výpočet

Největší podíl na obratu českého ZO s později přistoupivšími zeměmi realizovalo Slovensko, a to se 40,0 % v rámci EU 12, když mezi EU 27 vykázalo účast 9,5 %. Podstatnější účast na obratu s členskými zeměmi EU mělo také Polsko (35,7 % a 8,5 %).

Nízký podíl na obratu byl však na druhé straně registrován se Slovinskem, Bulharskem, Litvou, Lotyšskem, Estonskem, Kypr a Maltou.

Výši podílů členských zemí Evropské unie na českém vývozu a dovozu ve vztahu k této teritoriální relaci pak názorně zřehledňují následující grafy:

**Graf 8** Teritoriální struktura zahraničního obchodu ČR s EU 27 v roce 2010  
(v %)

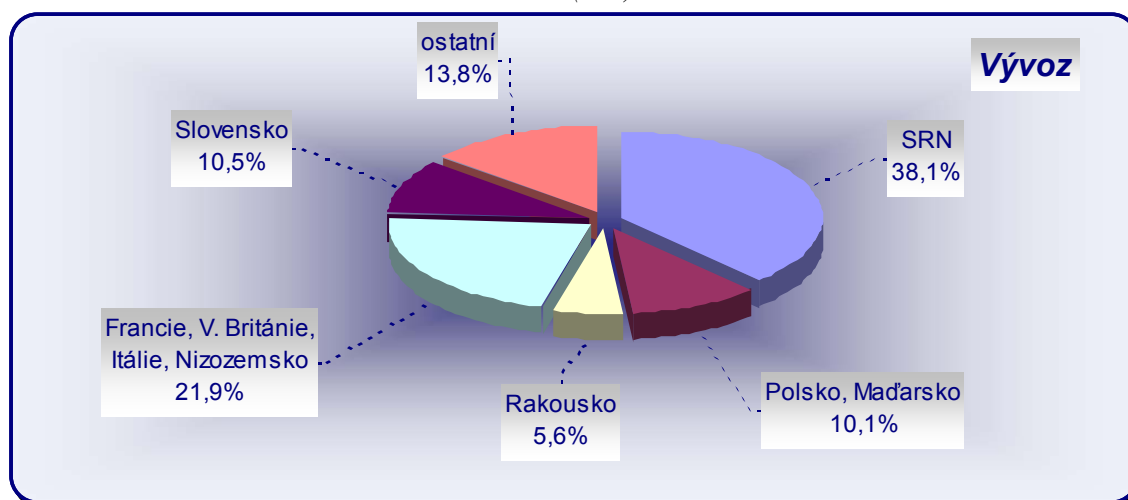

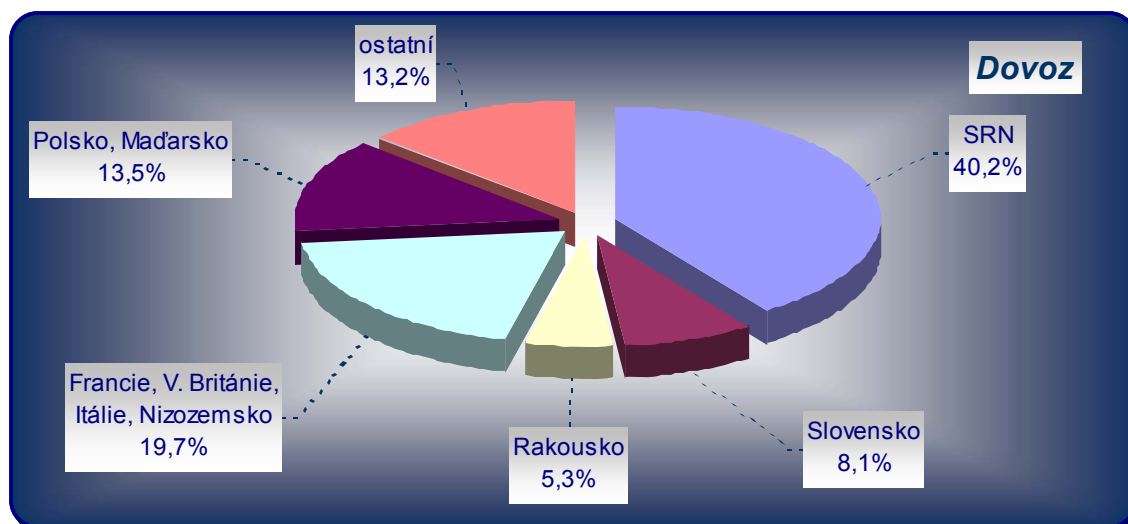

Pramen: ČSÚ

Na celkovém obratu zahraničního obchodu ČR v roce 2010 pak zaznamenaly nejvýznamnější partnerské země, které jsou členy EU, následující účast: SRN (28,8 %), Slovensko (7,0 %), Polsko (6,3 %), Francie (4,4 %), Itálie (4,2 %), Rakousko (4,1 %), Velká Británie (3,5 %) a Nizozemsko (3,5 %).

**Jako důsledek rozdílnosti uvedených teritoriálních vztahů, vykázala ČR z obchodu se zeměmi Evropské unie v roce 2010 jak aktiva, a to ve výši 608 536 mil. Kč, tak současně i pasiva v částce 15 520 mil. Kč, což v souhrnu znamenalo kladné saldo obchodní bilance v rozsahu 593 016 mil. Kč při meziročním zvýšení o 108 862 mil. Kč.**

Největší aktivní obchodní bilance bylo dosaženo z obchodu se SRN (192 407 mil. Kč), Slovenskem (97 374 mil. Kč), Velkou Británií (74 145 mil. Kč), Francií (56 489 mil. Kč), Rakouskem (37 648 mil. Kč), Švédskem (18 892 mil. Kč), Itálií (18 870 mil. Kč), Belgií (18 680 mil. Kč) a Nizozemskem (16 836 mil. Kč). Naopak, největší pasivum bylo zaznamenáno z obchodu s Irskem (14 421 mil. Kč).

**Tabulka 43 Postavení zahraničního obchodu ČR s EU v celkovém ZO ČR podle jednotlivých zbožových skupin**

Zbožová skupina SITC	Podíl EU v % na celkovém českém			
	vývozu		dovozu	
	2009	2010	2009	2010
<b>Celkem</b>	<b>84,7</b>	<b>83,8</b>	<b>66,8</b>	<b>63,4</b>
<i>v tom:</i>				
0 Potraviny a živá zvířata	92,1	91,3	85,7	84,9
1 Nápoje a tabák	91,3	92,3	86,7	84,6
2 Suroviny nepoživatelné, bez paliv	90,2	89,9	59,9	51,6
3 Minerální paliva a maziva	96,3	95,5	33,9	30,1
4 Živočišné a rostlinné oleje a tuky	98,9	99,6	96,5	91,9
5 Chemikálie	78,4	77,4	85,5	85,1
6 Průmyslové zboží podle druhu materiálu	84,0	83,7	84,5	82,8
7 Stroje a dopravní prostředky	84,1	82,8	61,1	56,2
8 Různé hotové výrobky	84,4	84,6	59,2	59,7
9 Komodity jinde nezatříděné	85,3	86,4	45,1	50,4

Pramen: ČSÚ a vlastní výpočet

**Podíl jednotlivých zbožových skupin osciloval v roce 2009 u většiny zbožových kategorií kolem průměru celkového podílu českého vývozu do Evropské unie, což představovalo 84,7 %. Poněkud větší rozptyl (nad 90,0 %), byl zaznamenán u surovin nepoživatelných, bez paliv (90,2 %), nápojů a tabáku (91,3 %), potravin a živých zvířat (92,1 %), minerálních paliv a maziv (96,3 %) a živočišných a rostlinných olejů a tuků (98,9 %).**

**V roce 2010** při poklesu podílu vývozu do EU o 0,9 bodu na 83,8 % celkového exportu ČR, byla vyšší účast ve vývozu potravin a živých zvířat (91,3 %), nápojů a tabáku (92,3 %), minerálních paliv a maziv (95,5 %) a živočišných a rostlinných olejů a tuků (99,6 %).

**V dovozu** vykázaly zbožové skupiny větší rozdíly oproti průměru importu z EU. Nejnižší podíl v roce 2009 registrovaly: minerální paliva a maziva (33,9 %), komodity jinde nezaříděné (45,1 %), různé hotové výrobky (59,2 %), suroviny nepoživatelné, bez paliv (59,9 %) a stroje a dopravní prostředky (61,1 %). Nad 90,0 % se prezentovaly živočišné a rostlinné oleje a tuky (96,5 %).

**V roce 2010** větší snížení oproti průměru zaznamenaly skupiny: minerální paliva a maziva (30,1 %), komodity jinde nezaříděné (50,4 %), suroviny nepoživatelné, bez paliv (51,6 %), stroje a dopravní prostředky (56,2 %) a různé hotové výrobky (59,7 %). Vyšší účast, než průměr, vykázaly živočišné a rostlinné oleje a tuky (91,9 %), chemikálie (85,1 %), potraviny a živá zvířata (84,9 %), nápoje a tabák (84,6 %) a průmyslové zboží podle druhu materiálu (82,8 %).

**Tabulka 44 Zbožová struktura zahraničního obchodu ČR s EU v roce 2010**

Zbožová skupina SITC	Vývoz		Dovoz	
	hodnota v mil. Kč	podíl v %	hodnota v mil. Kč	podíl v %
<b>Celkem</b>	<b>2 109 230</b>	<b>100,0</b>	<b>1 516 214</b>	<b>100,0</b>
<i>v tom:</i>				
0 Potraviny a živá zvířata	71 222	3,4	95 944	6,3
1 Nápoje a tabák	15 555	0,7	12 180	0,8
2 Suroviny nepoživatelné, bez paliv	68 395	3,2	33 142	2,2
3 Minerální paliva a maziva	89 488	4,2	69 056	4,6
4 Živočišné a rostlinné oleje a tuky	4 219	0,2	3 736	0,2
5 Chemikálie	126 480	6,0	216 425	14,3
6 Průmyslové zboží podle druhu materiálu	367 212	17,4	354 855	23,4
7 Stroje a dopravní prostředky	1 128 322	53,5	581 892	38,4
8 Různé hotové výrobky	235 772	11,2	147 368	9,7
9 Nespecifikováno	2 565	0,1	1 617	0,1

*Pramen: ČSÚ*

**V roce 2010 více jak polovinu (53,5 %) vývozu do Evropské unie obstarala skupina strojů a dopravních prostředků, což v absolutní úrovni představovalo 1 128 322 mil. Kč. Z jednotlivých položek této zbožové kategorie se na exportu do EU nejvíce účastnily: silniční vozidla (ve výši 372 971 mil. Kč a s podílem na celkovém exportu do EU 17,68 %), elektrická zařízení, přístroje a spotřebiče (202 740 mil. Kč; 9,61 %),**

kancelářské stroje a zařízení k automatickému zpracování dat (170 552 mil. Kč; 8,09 %), zařízení k telekomunikaci a záznamu a reprodukci zvuku (133 746 mil. Kč; 6,34 %) a stroje a zařízení všeobecně užívané v průmyslu (124 955 mil. Kč; 5,92 %). Těchto 5 položek se v souhrnu podílelo na celkovém českém vývozu do EU v úrovni 47,64 %.

**Významný rozsah vývozu představovalo v roce 2010 také průmyslové zboží podle druhu materiálu** (367 212 mil. Kč), což znamenalo 17,4 % celkového českého exportu do EU. Největší podíl na tomto rozměru měly: kovové výrobky v hodnotě 107 313 mil. Kč, což reprezentovalo 5,09 % celkového vývozu do EU, dále železo a ocel (73 494 mil. Kč; 3,48 %) a výrobky z pryže (49 299 mil. Kč; 2,34 %).

**Třetí největší vývozní skupinou do EU byly různé hotové výrobky**, které zaznamenaly v absolutní úrovni částku 235 772 mil. Kč a podíl na celkovém exportu 11,2 %. Největší položkou uvedené kategorie byly různé výrobky, j.n. s hodnotou 115 342 mil. Kč a s podílem na celkovém vývozu ČR do EU ve výši 5,47 %.

**Rovněž v dovozu byly největší zbožovou skupinou stroje a dopravní prostředky v hodnotovém rozsahu 581 892 mil. Kč a s podílem 38,4 % na celkovém importu ČR z EU.** Z jednotlivých položek byl nejvyšší dovoz realizován elektrickými zařízeními, přístroji a spotřebiči v hodnotě 160 482 mil. Kč při podílu na celkovém dovozu z EU ve výši 10,58 %, dále pak silničními vozidly (151 276 mil. Kč; 9,98 %) a stroji a zařízeními všeobecně užívanými v průmyslu (83 001 mil. Kč; 5,47 %).

**Druhou největší dovozovou skupinou bylo průmyslové zboží podle druhu materiálu**, které představovalo podíl importu z EU ve výši 23,4 % a hodnotu 354 855 mil. Kč. Nejvýznamnějšími dovozovými položkami v této komoditní skupině byly: železo a ocel (96 361 mil. Kč s podílem 6,36 % na celkovém dovozu z EU) a také kovové výrobky (75 052 mil. Kč; 4,95 %).

**Tabulka 45 Meziroční pohyb zbožové struktury ve vztahu k EU v roce 2010**

Zbožová skupina SITC	Vývoz			Dovoz		
	index 2010 v % 2009	změna v mil. Kč	podíl na změně v %	index 2010 v % 2009	změna v mil. Kč	podíl na změně v %
<b>Celkem</b>	<b>116,4</b>	<b>+297 273</b>	<b>100,0</b>	<b>114,2</b>	<b>+188 411</b>	<b>100,0</b>
<i>v tom:</i>						
0 Potraviny a živá zvířata	104,7	+3 177	+1,1	104,8	+4 358	+2,3
1 Nápoje a tabák	105,4	+800	+0,3	104,5	+521	+0,3
2 Suroviny nepoživatelné, bez paliv	131,8	+16 513	+5,5	123,5	+6 310	+3,4
3 Minerální paliva a maziva	119,8	+14 772	+5,0	110,6	+6 633	+3,5
4 Živočišné a rostlinné oleje a tuky	145,2	+1 313	+0,4	70,7	-1 548	-0,8
5 Chemikálie	118,3	+19 537	+6,6	113,7	+26 082	+13,8
6 Průmyslové zboží podle druhu materiálu	116,1	+50 983	+17,1	119,7	+58 290	+30,9
7 Stroje a dopravní prostředky	117,1	+164 675	+55,4	116,0	+80 312	+42,6
8 Různé hotové výrobky	111,7	+24 667	+8,3	104,9	+6 877	+3,7
9 Nespecifikováno	148,3	+835	+0,3	155,5	+577	+0,3

*Pramen: ČSÚ a vlastní výpočet*

**Třetí největší importní zbožovou kategorií byly chemikálie**, které v roce 2010 znamenaly 14,3 % celkového importu z EU při hodnotové úrovni 216 425 mil. Kč. Nejvýznamnější dovozovou položkou v této skupině byla léčiva a farmaceutické výrobky v hodnotě 57 458 mil. Kč s podílem 3,79 % na celkovém dovozu z EU.

**Další z největších dovozových skupin byly různé hotové výrobky** s podílem 9,7 % na celkovém importu z EU, když v absolutní úrovni dosáhly 147 368 mil. Kč. Největší položkou v této zbožové kategorii byly různé výrobky, j.n., které představovaly 5,29 % celkového importu z EU a zaznamenaly v hodnotové poloze částku 80 151 mil. Kč.

**Nad meziroční celkovou relativní úroveň vývozu do EU se vyvíjel export** poloviny zbožových skupin.

**Největší meziroční hodnotové zvýšení vývozu registrovaly stroje a dopravní prostředky** v částce 164 675 mil. Kč a **průmyslové zboží podle druhu materiálu** v rozsahu 50 983 mil. Kč.

**V importu se nad celkový relativní meziroční nárůst zařadily čtyři zbožové skupiny.** Největší meziroční nárůst vykázal nespecifikovaný globál s indexem 155,5 a suroviny nepoživatelné, bez paliv (index 123,5).

**Největší meziroční hodnotové zvýšení dovozu přitom registrovaly stroje a dopravní prostředky** v rozsahu 80 312 mil. Kč a **průmyslové zboží podle druhu materiálu** ve výši 58 290 mil. Kč.

**Meziroční relativní pokles dovozu pod 100 %** vykázaly živočišné a rostlinné oleje a tuky s indexem 70,7.

**Na úhrn aktivní obchodní bilance se zeměmi Evropské unie v rozsahu 593,0 mld. Kč působily pozitivně v roce 2010 dílčí bilance těchto zbožových skupin: strojů a dopravních prostředků** v částce 546,4 mld. Kč, **různých hotových výrobků** ve výši 88,4 mld. Kč, **surovin nepoživatelných, bez paliv** v rozsahu 35,3 mld. Kč, **minerální paliva a maziva** v sumě 20,4 mld. Kč a **průmyslového zboží podle druhu materiálu** v částce 12,4 mld. Kč.

**Na druhé straně pasivní bilanci vykázala agregovaná skupina zemědělského a potravinářského zboží v rozsahu 20,9 mld. Kč** (při meziročním snížení pasiva o 1,9 mld. Kč) a **zejména pak zbožová skupina chemikálií**, která zaznamenala mimořádně vysoký bilanční schodek ve výši 89,9 mld. Kč, při meziročním nárůstu záporného salda o 6,5 mld. Kč.

**Ke zlepšení obchodní bilance s Evropskou unií za leden až prosinec 2010 nejvíce přispěly (nad 10 mld. Kč) tyto položky:** silniční vozidla (221,7 mld. Kč), kancelářské stroje a zařízení k automatickému zpracování dat (127,8 mld. Kč), zařízení k telekomunikaci a záznamu a reprodukci zvuku (97,2 mld. Kč), elektrická zařízení, přístroje a spotřebiče (42,3 mld. Kč), stroje a zařízení všeobecně užívané v průmyslu (42,0 mld. Kč), různé výrobky (35,2 mld. Kč), kovové výrobky (32,3 mld. Kč), nábytek a jeho díly (22,7 mld. Kč), rudy kovů a kovový odpad (20,8 mld. Kč), výrobky z pryže (20,4 mld. Kč) a uhlí, koks a brikety (18,1 mld. Kč).

Graf 9

### Bilance obchodu ČR s EU podle zbožových skupin (saldo v mld.Kč)

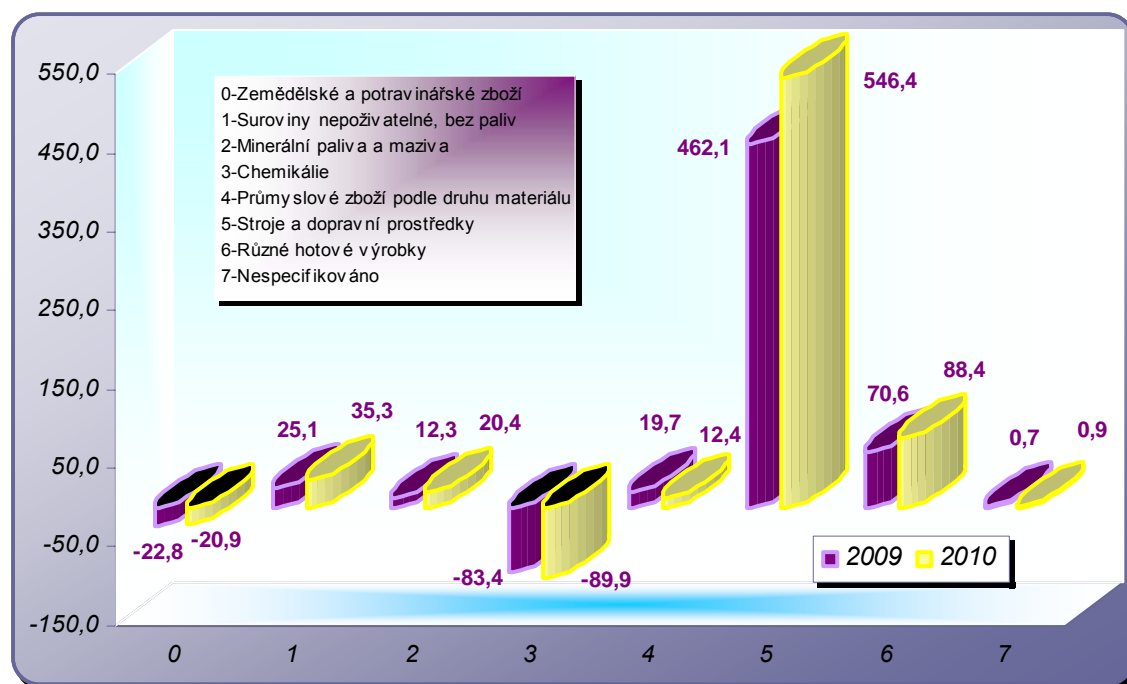

Pramen: ČSÚ

Naopak, na zvýšení bilančního schodku v roce 2010 se (nad 10 mld. Kč) hlavně podílely: léčiva a farmaceutické výrobky (34,1 mld. Kč), neželezné kovy (28,8 mld. Kč), železo a ocel (22,9 mld. Kč), plasty v prvotní formě (18,8 mld. Kč), plastické hmoty v neprvotních formách (14,7 mld. Kč), zelenina a ovoce (14,1 mld. Kč), ropa a ropné výrobky (13,6 mld. Kč), maso a masné výrobky (11,0 mld. Kč) a chemické prostředky (10,4 mld. Kč).

## 7.2 Hlavní obchodní partneři

### 7.2.1 Spolková republika Německo

Spolková republika Německo je dlouhodobě nejvýznamnějším obchodním partnerem ČR, podílejícím se téměř třiceti procenty na obratu českého zahraničního obchodu. Uvedený rozměr však současně předznamenává i citlivost takového vztahu, protože na jeho úspěšném vývoji je do značné míry závislá i relativní stabilita vnější ekonomické pozice ČR.

V roce 2010 se obchod se SRN vyvíjel poněkud pod úrovní dynamiky celkového zahraničního obchodu ČR. Zatímco obrat českého zahraničního obchodu se světem registroval meziroční nárůst o 18,9 %, obrat se SRN vykázal zvýšení na 115,5 %, což znamenalo nižší dynamiku obchodu s tímto partnerem o 3,4 bodu.

Tabulka 46

## Zahraniční obchod ČR se SRN v letech 2009 a 2010

	Hodnota v mil. Kč		Index 2010 v % 2009	Podíl na zahraničním obchodu ČR v %	
	2009	2010		2009	2010
Vývoz	694 482	802 757	115,6	32,5	31,9
Dovoz	528 649	610 350	115,5	26,6	25,5
Obrat	1 223 131	1 413 107	115,5	29,6	28,8
Saldo OB	165 833	192 407	26 574 <sup>1)</sup>	x	x

1) meziroční změna salda

Pramen: ČSÚ

Z uvedených údajů je patrné, že podíl Německa na obratu zahraničního obchodu ČR se meziročně snížil o 0,8 bodu, a to při poklesu dovozu (o 1,1 bodu) a při meziročně nižším podílu vývozu o 0,6 bodu.

Z hlediska meziročního relativního vývoje však vývoz současně evidoval nárůst na index 115,6, zatímco dovoz se zvýšil na 115,5 %, což znamenalo pozitivní posun obchodní bilance, jejíž aktivní saldo z roku 2009 ve výši 165,8 mld. Kč narostlo v roce 2010 na 192,4 mld. Kč, tj. o 26,6 mld. Kč.

**Meziroční hodnotové zvýšení vývozu** o 108,3 mld. Kč bylo způsobeno zejména nárůstem vývozu strojů a dopravních prostředků (o 66,7 mld. Kč při indexu 117,2) a průmyslového zboží podle druhu materiálu (o 23,5 mld. Kč s indexem 119,8). Značnější hodnotové zvýšení vykazaly ještě různé hotové výrobky (9,7 mld. Kč, index 110,9) a suroviny nepoživatelné, bez paliv (6,9 mld. Kč, index 137,1). Pokles vývozu realizovala meziročně minerální paliva a maziva v částce 681 mil. Kč s indexem 97,8 a v nízkých hodnotách i nápoje a tabák a živočišné a rostlinné oleje a tuky.

Tabulka 47

## Meziroční pohyb zbožové struktury ve vztahu k SRN v roce 2010

Zbožová skupina SITC	Vývoz			Dovoz		
	index 2010 v % 2009	změna v mil. Kč	podíl na změně v %	index 2010 v % 2009	změna v mil. Kč	podíl na změně v %
<b>Celkem</b>	<b>115,6</b>	<b>+108 275</b>	<b>100,0</b>	<b>115,5</b>	<b>+81 701</b>	<b>100,0</b>
<i>v tom:</i>						
0 Potraviny a živá zvířata	94,9	-847	-0,78	103,1	+808	+0,99
1 Nápoje a tabák	98,6	-24	-0,02	116,0	+301	+0,37
2 Suroviny nepoživatelné, bez paliv	137,1	+6 896	+6,37	120,8	+1 644	+2,01
3 Minerální paliva a maziva	97,8	-681	-0,63	116,5	+3 487	+4,27
4 Živočišné a rostlinné oleje a tuky	94,8	-8	-0,01	71,2	-341	-0,42
5 Chemikálie	109,7	+2 918	+2,69	116,7	+11 497	+14,07
6 Průmyslové zboží podle druhu materiálu	119,8	+23 451	+21,66	116,9	+19 618	+24,01
7 Stroje a dopravní prostředky	117,2	+66 707	+61,61	118,8	+43 230	+52,91
8 Různé hotové výrobky	110,9	+9 710	+8,97	102,7	+1 459	+1,79
9 Nespecifikováno	117,9	+152	+0,14	97,6	-3	0,00

Pramen: ČSÚ a vlastní výpočet

**Nejvýznamnější zbožová skupina strojů a dopravních prostředků** zaznamenala v podrobnější struktuře vývozu u šesti položek meziroční nárůst, největší pak u elektrického zařízení, přístrojů a spotřebičů (22,0 mld. Kč, index 125,8), u kancelářských strojů a zařízení k automatickému zpracování dat (19,2 mld. Kč, index 154,7) a u tří položek vykázala meziroční propad. Největší meziroční pokles přitom realizovaly silniční vozidla částkou 1,2 mld. Kč s indexem 99,1.

**Ze zbožové kategorie průmyslového zboží podle druhu materiálu evidovaly meziroční přírůstek vývozu do SRN všechny položky.** Největší nárůst zaznamenaly přitom kovové výrobky (6,3 mld. Kč, index 114,3) a železo a ocel (6,0 mld. Kč, index 139,4).

**Ve skupině různých hotových výrobků** vykázalo šest položek SITC meziroční zvýšení exportu (největší nárůst realizovaly různé výrobky, a to 5,7 mld. Kč) a dvě položky evidovaly pokles, který však nepřesáhl 98 mil. Kč.

**V dovozu meziroční absolutní pokles registrovala zbožová skupina živočišných a rostlinných olejů a tuků v rozsahu 341 mil. Kč s indexem 71,2.**

**Nárůst dovozu** pak na druhé straně vykázaly všechny ostatní zbožové skupiny; největší pak stroje a dopravní prostředky (43,2 mld. Kč), průmyslové zboží podle druhu materiálu (19,6 mld. Kč) a chemikálie (11,5 mld. Kč).

**Graf 10**    **Struktura obchodu ČR se SRN podle zbožových skupin SITC v roce 2010**  
(v %)

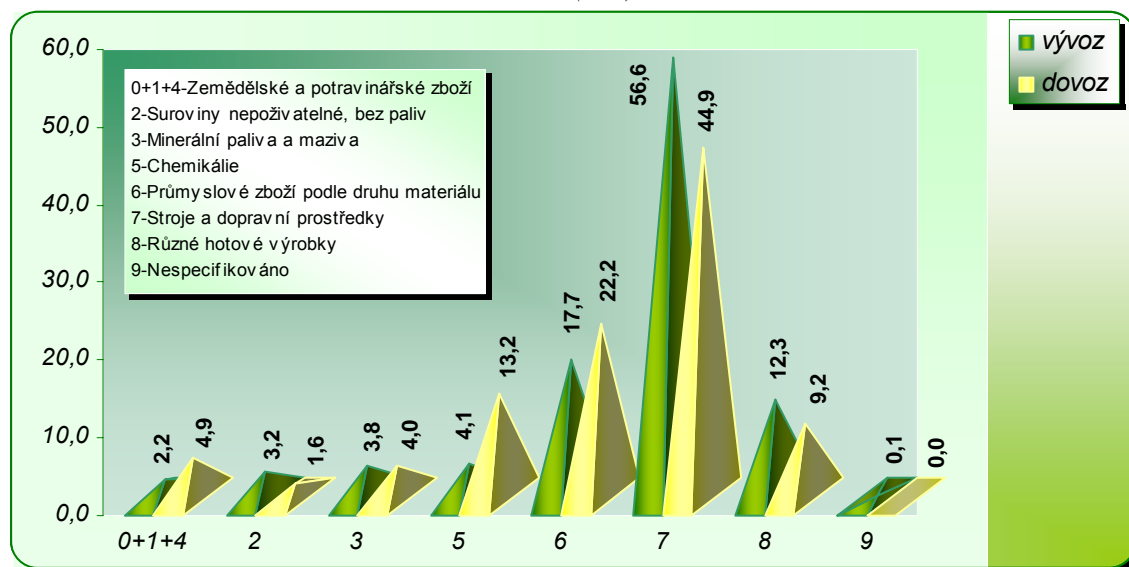

Pramen: ČSÚ

**Ve vývozní struktuře** nebyl meziročně zaznamenán nijak mimořádně velký pohyb. Největší byl realizován stroji a dopravními prostředky při nárůstu podílu o 0,8 bodu na 56,6 % a minerálními palivy a mazivy, jejichž podíl meziročně klesl o 0,7 bodu na 3,8 % celkového exportu.

**V dovozu** největší změnu podílu registrovaly stroje a dopravní prostředky (nárůst o 1,3 bodu na 44,9 %) a různé hotové výrobky, a to poklesem o 1,1 bodu na 9,2 % českého

importu z Německa. Ostatní zbožové skupiny evidovaly meziroční změny podílu od -0,6 do +0,2 bodu.

**Tabulka 48 Postavení zahraničního obchodu ČR se SRN v celkovém ZO ČR podle jednotlivých zbožových skupin**

Zbožová skupina SITC	Podíl SRN v % na celkovém českém			
	vývozu		dovozu	
	2009	2010	2009	2010
0 Potraviny a živá zvířata	22,43	20,17	24,56	23,94
1 Nápoje a tabák	10,58	10,00	13,99	15,16
2 Suroviny nepoživatelné, bez paliv	32,26	33,48	17,64	14,87
3 Minerální paliva a maziva	40,04	32,43	11,49	10,73
4 Živočišné a rostlinné oleje a tuky	5,28	3,47	21,60	20,71
5 Chemikálie	22,06	20,19	31,02	31,67
6 Průmyslové zboží podle druhu materiálu	31,47	32,34	33,09	31,68
7 Stroje a dopravní prostředky	33,85	33,34	28,07	26,44
8 Různé hotové výrobky	35,71	35,53	22,94	22,66
9 Komodity jinde nezatříděné	41,98	33,78	5,50	3,87

*Pramen: ČSÚ a vlastní výpočet*

Ve vývozu do SRN meziročně narostl u dvou zbožových skupin jejich podíl na celkovém českém exportu, zatímco u zbývajících zbožových kategorií jejich účast poklesla. Větší podíl přitom narostl v meziročním srovnání o 1,22 bodu u surovin nepoživatelných, bez paliv na podíl 33,48 % a u průmyslového zboží podle druhu materiálu o 0,87 bodu na podíl 32,34 %.

V dovozu došlo k meziročnímu nárůstu podílu rovněž u dvou zbožových skupin (nápojů a tabáku a chemikálií) a osm kategorií zaznamenalo pokles.

Z obchodu s Německou spolkovou republikou bylo v roce 2010 realizováno **bilanční aktivum**, a to v částce 192,4 mld. Kč (při meziročním zlepšení o 26,6 mld. Kč).

**Největší kladné saldo bylo přitom dosaženo kategorií strojů a dopravních prostředků** v částce 180,6 mld. Kč (při meziročním zvýšení o 23,5 mld. Kč), dále pak zbožovou skupinou různých hotových výrobků ve výši 43,2 mld. Kč (při meziročním zvýšení kladného salda o 8,3 mld. Kč) a surovinami nepoživatelnými, bez paliv, v rozsahu 15,9 mld. Kč (při meziročním nárůstu aktiva o 5,3 mld. Kč).

**Ke zlepšení obchodní bilance nejvíce přispěly kladným saldem (nad 5 mld. Kč) tyto položky:** silniční vozidla (58,0 mld. Kč), elektrická zařízení, přístroje a spotřebiče (37,9 mld. Kč), kancelářské stroje a zařízení k automatickému zpracování dat (35,9 mld. Kč), zařízení k telekomunikaci a záznamu a reprodukci zvuku (31,9 mld. Kč), různé výrobky (16,6 mld. Kč), nábytek a jeho díly (14,6 mld. Kč), rudy kovů a kovový odpad (11,9 mld. Kč), výrobky z pryže (10,5 mld. Kč), kovové výrobky (10,0 mld. Kč) a stroje a zařízení všeobecně užívané v průmyslu (8,3 mld. Kč).

**Graf 11** **Bilance obchodu ČR se SRN podle zbožových skupin SITC**  
(v mld.Kč)

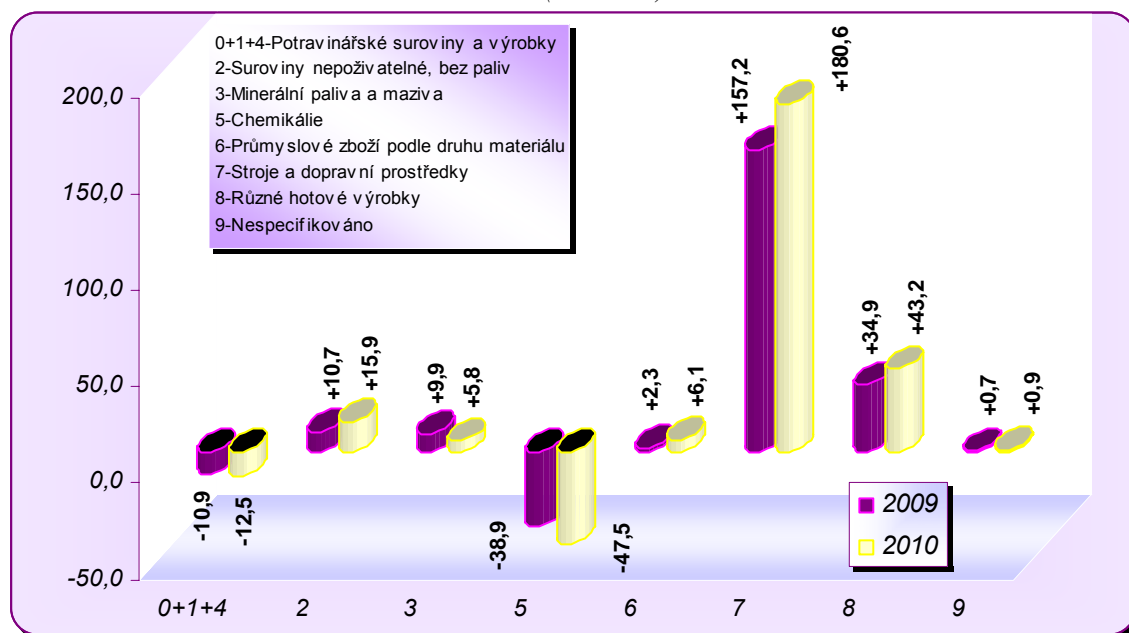

Pramen: ČSÚ

**Díličí pasivní bilanci zaznamenaly** skupiny potravinářského a zemědělského zboží (0+1+4) v rozsahu 12,5 mld. Kč (při meziročním zvýšení záporného salda o 1,6 mld. Kč) a chemikálie ve výši 47,5 mld. Kč při meziročním nárůstu záporného salda o 8,6 mld. Kč.

**Na bilančním schodku se (nad 5 mld. Kč) hlavně podílely položky:** léčiva a farmaceutické výrobky (13,8 mld. Kč), plastické hmoty v neprvotních formách (11,2 mld. Kč), plasty v prvotní formě (8,7 mld. Kč), neželezné kovy (8,4 mld. Kč), železo a ocel (7,6 mld. Kč), papír, lepenka a výrobky z nich (5,8 mld. Kč), maso a masné výrobky (rovněž 5,8 mld. Kč), chemické prostředky a výrobky (také 5,8 mld. Kč) a barviva, třísloviny a pigmenty (5,5 mld. Kč).

### 7.2.2 Slovensko

Zahraniční obchod ČR se Slovenskem zaznamenal v roce 2010 výrazný meziroční nárůst. Jeho **obrat dosáhl 344,5 mld. Kč** a proti roku 2009 se zvýšil o 48,9 mld. Kč, tj. o 16,5 %. **Pozice Slovenska** v českém zahraničním obchodu se přitom meziročně zhoršila o 0,2 bodu na 7,0 %, a to při nárůstu podílu SR v exportu ČR o 0,1 bodu na 8,8 % a poklesu podílu SR v českém dovozu o 0,3 bodu na 5,2 %. Slovensko si nadále udrželo mezi hlavními obchodními partnery ČR druhou nejsilnější pozici v obratu zahraničního obchodu i v českém vývozu a pátou pozici zaujalo v dovozu za SRN, Čínou, Polskem a Ruskem.

**Tabulka 49** **Zahraniční obchod ČR se Slovenskem v letech 2009 a 2010**

	Hodnota v mil. Kč		Index 2010 v % 2009	Podíl na zahraničním obchodu ČR v %	
	2009	2010		2009	2010
Vývoz	186 946	220 925	118,2	8,7	8,8
Dovoz	108 623	123 551	113,7	5,5	5,2
Obrat	295 569	344 476	116,5	7,2	7,0
Saldo OB	78 323	97 374	+19 051 <sup>1)</sup>	x	x

1) meziroční změna salda

Pramen: ČSÚ

Při rychlejším tempu růstu vývozu na Slovensko (+18,2 %) se i v roce 2010 meziročně zlepšil podíl vývozu na obrátu ČR – SR z 63,2 % na 64,1 % a zvýšilo se krytí dovozu vývozem z 172,1 % na 178,8 %. Obchodní bilance ČR se Slovenskem přitom v roce 2010 evidovala aktivní saldo v úrovni 97,4 mld. Kč, které meziročně narostlo o 19,1 mld. Kč. Hodnota tohoto aktiva reprezentovala 44,1 % českého vývozu do SR (proti 41,9 % v roce 2009), a byla v celkovém zahraničním obchodu ČR, podobně jako v předchozích letech, druhá nejvyšší (po hodnotě aktivního salda ČR se SRN).

**Tabulka 50** Porovnání vývoje obchodní bilance ČR se SR a celkové obchodní bilance ČR  
(v mld.Kč)

	2005	2006	2007	2008	2009	2010	Změna 2010 proti 2009
<b>Saldo obchodní bilance ČR celkem</b>	<b>38,6</b>	<b>39,8</b>	<b>87,9</b>	<b>67,2</b>	<b>149,6</b>	<b>122,8</b>	<b>-26,8</b>
<i>z toho:</i> se Slovenskem	61,5	67,6	86,9	94,2	78,3	97,4	+19,1

Pramen: ČSÚ

Obchodní bilance se Slovenskem dlouhodobě úrovni svého salda převyšovala dosažené aktivum souhrnné obchodní bilance ČR. Výjimkou byl rok 2007, kdy aktivum celkové obchodní bilance ČR bylo větší o 1,0 mld. Kč. Rok 2008 zaznamenal opět návrat k tradici, aktivum obchodní bilance ČR-SR přesáhlo přebytek souhrnné obchodní bilance ČR o 27,0 mld. Kč. Změna ale nastala již v roce 2009 a 2010, kdy celková obchodní bilance ČR měla vyšší aktivum než obchodní bilance ČR – Slovensko o 71,3 mld. Kč a o 25,4 mld. Kč.

**Tabulka 51** Meziroční pohyb zbožové struktury ve vztahu ke Slovensku v roce 2010

Zbožová skupina SITC	Vývoz			Dovoz		
	index 2010 v % 2009	změna v mil. Kč	podíl na změně v %	index 2010 v % 2009	změna v mil. Kč	podíl na změně v %
<b>Celkem</b>	<b>118,2</b>	<b>+33 979</b>	<b>100,0</b>	<b>113,7</b>	<b>+14 928</b>	<b>100,0</b>
<i>v tom:</i>						
0 Potraviny a živá zvířata	113,1	+2 668	+7,8	99,5	-37	-0,2
1 Nápoje a tabák	118,3	+711	+2,1	88,5	-156	-1,0
2 Suroviny nepoživatelné, bez paliv	128,2	+1 486	+4,4	97,0	-189	-1,3
3 Minerální paliva a maziva	139,5	+7 205	+21,2	114,4	+2 248	+15,0
4 Živočišné a rostlinné oleje a tuky	114,9	+211	+0,6	68,3	-395	-2,6
5 Chemikálie	118,9	+3 503	+10,3	120,9	+2 007	+13,4
6 Průmyslové zboží podle druhu materiálu	110,9	+3 972	+11,7	120,3	+6 228	+41,7
7 Stroje a dopravní prostředky	117,3	+10 373	+30,5	119,9	+5 396	+36,1
8 Různé hotové výrobky	115,8	+3 557	+10,5	94,8	-435	-2,9
9 Nespecifikováno	164,8	+295	+0,9	174,1	+263	+1,8

Pramen: ČSÚ a vlastní výpočet

**Celkový český vývoz na Slovensko se v roce 2010 v porovnání s rokem 2009 zvýšil o 34,0 mld. Kč, tj. o 18,2 %.** Jeho nárůst nejvíce ovlivnila zbožová skupina strojů a dopravních prostředků, která se na něm podílela ve výši 30,5 % (+10,4 mld. Kč) a skupina minerálních

paliv a maziv ve výši 21,2 % (+7,2 mld. Kč). Výrazně ale k němu přispěly i skupiny: průmyslové zboží podle druhu materiálu (+11,7 %), různé hotové výrobky (+10,5 %) a chemikálie (+10,3 %).

**Souhrnný český dovoz ze Slovenska** se v roce 2010 meziročně rovněž **zvýšil**, a to o 14,9 mld. Kč, resp. o 13,7 %. Přispěly k tomu především vedle průmyslového zboží podle druhu materiálu v úrovni +41,7 % (+6,2 mld. Kč) i stroje a dopravní prostředky ve výši +36,1 % (+5,4 mld. Kč) spolu s minerálními palivy a mazivy (+15,0 %) a chemikáliemi (+13,4 %).

**Tabulka 52 Zbožová struktura zahraničního obchodu ČR se SR v roce 2010**

Zbožová skupina SITC	Vývoz		Dovoz	
	hodnota v mil. Kč	podíl v %	hodnota v mil. Kč	podíl v %
<b>Celkem</b>	<b>220 925</b>	<b>100,0</b>	<b>123 551</b>	<b>100,0</b>
<i>v tom:</i>				
0 Potraviny a živá zvířata	23 035	10,4	7 948	6,4
1 Nápoje a tabák	4 594	2,1	1 203	1,0
2 Suroviny nepoživatelné, bez paliv	6 755	3,1	6 031	4,9
3 Minerální paliva a maziva	25 463	11,5	17 900	14,5
4 Živočišné a rostlinné oleje a tuky	1 623	0,7	853	0,7
5 Chemikálie	21 989	10,0	11 626	9,4
6 Průmyslové zboží podle druhu materiálu	40 365	18,3	36 901	29,9
7 Stroje a dopravní prostředky	70 263	31,8	32 554	26,3
8 Různé hotové výrobky	26 089	11,8	7 919	6,4
9 Nespecifikováno	750	0,3	618	0,5

Pramen: ČSÚ

**Nejsilnější zbožovou skupinou českého exportu do SR** zůstaly v roce 2010 **stroje a dopravní prostředky** (70,3 mld. Kč s podílem 31,8 %), jejichž hodnotový objem meziročně narostl o 10,4 mld. Kč, resp. o 17,3 %. Podíl dané skupiny na celkovém vývozu ČR do SR se přitom proti roku předchozímu snížil o 0,2 procentního bodu. Naproti tomu **v českém dovozu ze SR** zaujímaly **stroje a dopravní prostředky**, podobně jako v předchozích letech, druhou hodnotově nejobjemnější skupinou zboží v úrovni 32,6 mld. Kč, a to při absolutním nárůstu o 5,4 mld. Kč, resp. o 19,9 %. Jejich podíl na celkovém dovozu ČR ze SR se přitom meziročně zvýšil o 1,3 bodu.

**Stroje a dopravní prostředky** byly i v roce 2010, podobně jako v předchozím období, **hlavními nositeli aktivního salda obchodní bilance ČR – SR**, když vyprodukovaly přebytek v sumě 37,7 mld. Kč (32,7 mld. Kč v roce 2009). Jejich podíl na této bilanci dosáhl 38,7 % (41,8 % v roce 2009).

**Zastoupení Slovenska v českém strojírenském vývozu i dovozu** zůstalo také v roce 2010 **pod úrovní česko-slovenských obchodních vztahů**, když ze strojírenského vývozu ČR bylo na slovenský trh směřováno 5,2 %, stejně jako v roce předchozím a ze strojírenského dovozu ČR pocházelo ze Slovenska 3,2 %, což je o 0,2 bodu méně než v roce 2009.

Tabulka 53

**Postavení Slovenska v celkovém zahraničním obchodu ČR  
podle jednotlivých skupin zboží**

Zbožová skupina SITC	Podíl SR v % na českém			
	vývozu		dovozu	
	2009	2010	2009	2010
0 Potraviny a živá zvířata	27,6	29,5	7,5	7,0
1 Nápoje a tabák	24,0	27,3	10,1	8,4
2 Suroviny nepoživatelné, bez paliv	9,2	8,9	13,9	9,4
3 Minerální paliva a maziva	23,5	27,2	8,5	7,8
4 Živočišné a rostlinné oleje a tuky	48,1	38,3	22,8	21,0
5 Chemikálie	13,6	13,4	4,3	4,6
6 Průmyslové zboží podle druhu materiálu	9,7	9,2	8,7	8,6
7 Stroje a dopravní prostředky	5,2	5,2	3,3	3,1
8 Různé hotové výrobky	9,0	9,4	3,5	3,2
9 Nespecifikováno	22,4	25,3	15,4	19,3

*Pramen: ČSÚ a vlastní výpočet*

**Hlavní položkou českého strojírenského vývozu na Slovensko** byla v roce 2010, podobně jako v předchozích letech, **silniční vozidla** (37,6 % vývozu strojů a dopravních prostředků na Slovensko proti 38,4 % v roce 2009 a 12,0 % celkového exportu ČR do SR v porovnání s 12,3 % v roce 2009). Jejich vývoz v dané relaci dosáhl 26,4 mld. Kč, a to při meziročním nárůstu o 3,4 mld. Kč, resp. o 15,0 %. Na celkovém českém vývozu silničních vozidel se jejich export na Slovensko v roce 2010 podílel ve výši 6,1 % proti 6,2 % v roce 2009. V rámci českého strojírenského vývozu na Slovensko překročily v roce 2010 ještě dvě položky desetimiliardovou úroveň, a to **elektrická zařízení, přístroje a spotřebiče**, které při meziročním navýšení o 2 mld. Kč, tj. o 21,2 %, reprezentovaly 11,7 mld. Kč, což bylo 16,6 % (16,1 % v roce 2009) strojírenského a 5,3 % (5,2 % v roce 2009) celkového vývozu ve vztahu ČR – SR. Druhou položkou bylo **zařízení k telekomunikaci a záznamu a reprodukci zvuku** s hodnotou 11,2 mld. Kč (8,6 mld. Kč v roce 2009) meziročně zvýšenou o 30,6 % a s podílem 15,9 % (14,3 % v roce 2009) na strojírenském a 5,1 % (4,6 %) na souhrnném vývozu ČR do SR. Dále následovaly **stroje a zařízení všeobecně užívané v průmyslu**, jejichž objem dosáhl při meziročním nárůstu o 1,0 mld. Kč (resp. o 15,5 %) celkem 7,1 mld. Kč. Podílely se na strojírenském vývozu 10,2 % proti 10,3 % v roce 2009 a na souhrnném vývozu do SR pouze 3,2 % proti 3,3 % v roce 2009. Naproti tomu pod pětimiliardovou hranicí zůstal vývoz položek: kancelářské stroje a zařízení k automatickému zpracování dat (4,6 mld. Kč, index 119,4), strojní zařízení pro určitá odvětví průmyslu (3,3 mld. Kč, index 103,8), stroje a zařízení k výrobě energie (2,3 mld. Kč, index 101,0), ostatní dopravní a přepravní prostředky (2,2 mld. Kč, index 122,2) a kovozpracující stroje (1,4 mld. Kč, index 102,2).

**Nosnými položkami českého strojírenského dovozu ze SR** byly opět v roce 2010: **silniční vozidla, stroje a zařízení k výrobě energie, elektrická zařízení, přístroje a spotřebiče, stroje a zařízení všeobecně užívané v průmyslu a zařízení k telekomunikaci a záznamu a reprodukci zvuku**. Hodnota těchto položek ale v porovnání s nosnými strojírenskými položkami exportu ČR na Slovensko zůstala na podstatně nižší úrovni (9,1 mld. Kč, 7,9 mld. Kč, 6,0 mld. Kč, 3,8 mld. Kč a 3,1 mld. Kč). Silniční vozidla přitom představovala 28,0 % strojírenského (26,6 % v roce 2009) a 7,4 % (6,6 %) celkového importu ČR ze SR a meziročně navýšila svoji hodnotu o 1,9 mld. Kč, tj. o 26,4 %, když druhá nejsilnější položka daného importu – stroje a zařízení k výrobě energie – reprezentovala

24,3 % (15,3 % v roce 2009) strojírenského a 6,4 % (3,8 % v roce 2009) souhrnného dovozu ČR ze SR při meziročním nárůstu o 3,8 mld. Kč, tj. o 90,2 %. Třetí největší položka (druhá v roce 2009) uvedeného dovozu – elektrická zařízení, přístroje a spotřebiče – zastupovala ještě 18,4 % (19,2 %) strojírenského a 4,9 % (4,8 % v roce 2009) celkového importu v relaci ČR – SR. Její meziroční navýšení činilo 0,8 mld. Kč, resp. 15,1 %. Hodnota zbývajících položek strojírenského dovozu ČR ze Slovenska se v roce 2010 pohybovala od 0,4 mld. Kč (kancelářské stroje a zařízení k automatickému zpracování dat) do 3,8 mld. Kč (stroje a zařízení všeobecně užívané v průmyslu) při podílech 0,4 % až 3,0 % celkového dovozu v dané teritoriální relaci.

V rámci obchodovaných položek zboží ve vztahu ČR – SR zabezpečila opakovaně silniční vozidla i v roce 2010 nejen nejvyšší objem z aktivního salda skupiny strojů a dopravního zařízení, ale i souhrnné bilance, a to v sumě 17,3 mld. Kč (15,8 mld. Kč v roce 2009).

**Druhou hodnotově nejsilnější skupinou zboží v českém vývozu do SR a první v dovozu ze Slovenska** bylo, obdobně jako v předchozích letech, **průmyslové zboží podle druhu materiálu**, které meziročně zvětšilo svůj objem na straně vývozu (o 4,0 mld. Kč na 40,4 mld. Kč, tj. o 10,9 %) i dovozu (o 6,2 mld. Kč na 36,9 mld. Kč, resp. o 20,3 %). Pozice dané skupiny zboží se přitom ve vývozu snížila o 1,2 bodu na 18,3 % a v dovozu narostla o 1,7 bodu na 29,9 %. Vyšší nárůst dovozu v porovnání s vývozem se pak odrazil v meziročním poklesu aktiva její dílčí bilance o 2,3 mld. Kč na 3,5 mld. Kč. Exportem průmyslového zboží podle druhu materiálu do SR bylo v roce 2010 kryto 9,2 % (9,7 % v roce 2009) jeho souhrnného českého vývozu a importem ze SR bylo zabezpečeno 8,6 % (8,7 % v roce 2009) jeho celkového českého dovozu.

**Ve vývozu průmyslového zboží podle druhu materiálu** z ČR na Slovensko dominovaly i v roce 2010 dvě položky – **železo a ocel** s hodnotou ve výši 11,0 mld. Kč při meziročním nárůstu o 3,2 mld. Kč, tj. o 40,6 % a **kovové výrobky** s objemem 10,2 mld. Kč meziročně větším o 1,9 mld. Kč, resp. o 22,9 %. Tyto položky zastupovaly ve své skupině zboží 27,3 % (21,5 % v roce 2009) a 25,3 % (22,8 % v roce 2009) a 5,0 % (4,2 % v roce 2009) a 4,6 % (4,4 % v roce 2009) v souhrnném exportu ČR na Slovensko. Dále následovaly výrobky z nekovových nerostů (5,1 mld. Kč, index 108,3), papír, lepenka a výrobky z nich (3,6 mld. Kč, index 107,1), neželezné kovy (3,0 mld. Kč, pokles o 42,7 %), textilní příze, tkaniny a tržní výrobky z nich (2,8 mld. Kč, nárůst o 11,3 %) a výrobky z pryže (2,6 mld. Kč, index 112,3). Hodnota zbývajících dvou položek – výrobků z korku a dřeva a kůží, kožených výrobků a kožek dosáhly pouze výše 1,6 mld. Kč (index 87,0) a 0,4 mld. Kč (index 164,4). **V dovozu sledované skupiny zboží**, ze Slovenska evidovala opakovaně nejvyšší úroveň **položka železa a oceli** s hodnotou 18,9 mld. Kč, která zde současně vykazala největší meziroční nárůst (o 5,8 mld. Kč, tj. o 44,7 %). Tato položka reprezentovala 51,2 % (42,6 %) svojí skupiny zboží a 15,3 % (12,0 % v roce 2009) souhrnného dovozu ČR ze SR. Ostatní položky dosáhly řádově nižších objemů: kovové výrobky 3,7 mld. Kč, index 108,8, neželezné kovy 3,4 mld. Kč, pokles o 5,0 %, papír, lepenka a výrobky z nich 3,3 mld. Kč, index 103,3, výrobky z nekovových nerostů 3,2 mld. Kč, nárůst o 5,7 %, výrobky z pryže 2,5 mld. Kč, index 107,9, textilní příze, tkaniny a tržní výrobky z nich 1,0 mld. Kč, index 77,8, výrobky z korku a dřeva 0,8 mld. Kč a kůže, kožené výrobky a vydělané kůže 0,2 mld. Kč.

**Skupina různých hotových výrobků** byla v roce 2010 třetí hodnotově nejsilnější skupinou vývozu ČR do SR, ale až pátou v dovozu ze SR, podobně jako v roce předchozím. Tato skupina přitom vykazala meziroční nárůst u vývozu o 3,6 mld. Kč (o 15,8 %) na

26,1 mld. Kč a pokles u dovozu o 0,4 mld. Kč (o 5,2 %) na 7,9 mld. Kč. Její podíl na celkovém vývozu/dovoze v relaci ČR-SR meziročně klesl o 0,3 bodu na 11,8 % a o 1,3 bodu na 6,4 % a podíl na souhrnném českém vývozu/dovoze skupiny různých hotových výrobků činil 9,4 % (9,0 % v roce 2009) a 3,2 % (pokles o 0,3 bodu). Stěžejní položkou dané skupiny zboží byly opět ve vývozu i v dovozu **různé výrobky**. Jejich hodnotová úroveň v roce 2010 činila 11,6 mld. Kč ve vývozu ČR na Slovensko, při meziročním nárůstu o 2,3 mld. Kč, tj. o 24,7 % a 3,7 mld. Kč v dovozu ze SR, meziročně snížených o 100 mil. Kč, resp. o 2,6 %. Na straně vývozu pak ještě dvě položky překročily třímiliardovou úroveň, a to nábytek a jeho díly (3,9 mld. Kč, index 109,1) a oděvní výrobky a doplňky (3,1 mld. Kč, index 107,6), když se hodnota ostatních položek pohybovala od 0,3 mld. Kč (cestovní galanterie, kabelky apod. výrobky) do 2,2 mld. Kč (odborné, vědecké a řídicí přístroje a zařízení). Naproti tomu na straně dovoz již žádná z položek nedosáhla ani výše dvou miliard korun. Jejich objem kolísal mezi 42 mil. Kč (cestovní galanterie, kabelky apod. výrobky) a 1,3 mld. Kč (nábytek a jeho díly).

**Zbožová skupina minerálních paliv a maziv** obsadila v roce 2010 v českém vývozu na Slovensko při podílu 11,5 % meziročně zvýšeném o 1,7 bodu čtvrtou pozici a v dovozu s podílem 14,5 % proti předchozímu roku větším o 0,1 bodu, opět pozici třetí. Významnou účast přitom vývoz dané skupiny zboží do SR nadále reprezentoval v souhrnném vývozu paliv a maziv ČR (23,5 % v roce 2009 a 27,2 % v roce 2010). Vývoz minerálních paliv a maziv ve sledované teritoriální relaci se meziročně zvýšil o 7,2 mld. Kč na 25,5 mld. Kč, tj. o 39,5 % a dovoz o 2,2 mld. Kč na 17,9 mld. Kč, resp. o 14,4 %. **Hlavní exportní položkou** byl opakovaně **elektrický proud** s hodnotou 9,2 mld. Kč, meziročně navýšenou o 1,4 mld. Kč, tj. o 17,9 %. Poměrně významné hodnoty, obdobně jako v předchozích letech, dosáhly i další dvě položky dané skupiny, a to export uhlí, koksu a briket (7,7 mld. Kč meziročně vyšších o 1,9 mld. Kč, index 133,5) a ropa a ropné výrobky (6,8 mld. Kč, proti roku 2009 více o 2,9 mld. Kč nebo o 76,1 %). **Ropa a ropné výrobky** byly také **stěžejní položkou českého dovozu ze SR**, v němž reprezentovaly 13,3 mld. Kč při meziročním nárůstu o 0,4 mld. Kč, tj. o 3,4 %. Z dalších položek uvedené dovozní skupiny zboží již pouze elektrický proud převýšil třímiliardovou úroveň (3,7 mld. Kč, když proti roku 2009 narostl o 1,2 mld. Kč, resp. o 48,3 %). Zbývající dvě položky (topný plyn zemní i průmyslově vyráběný a uhlí, koks a brikety) dosáhly jen milionových hodnot (456 mil. Kč a 406 mil. Kč), byť při vysokém relativním nárůstu (o 326,2 % a 153,8 %).

**Skupina potravin a živých zvířat** si ve vztahu ČR – SR dlouhodobě udržuje poměrně vysokou úroveň. V roce 2010 dosáhl její hodnotový objem **ve vývozu ČR na Slovensko** 23,0 mld. Kč, který se meziročně zvýšil o 2,7 mld. Kč, tj. o 13,1 %. Pozice dané skupiny zboží se přitom zhoršila o 0,5 bodu na 10,4 % a představovala 5. místo. **V importu ČR ze SR** pak v roce 2010 dosáhla hodnota potravin a živých zvířat 7,9 mld. Kč s meziročním snížením o 37 mil. Kč (index 99,5), její podíl v tomto dovozu klesl o 1,0 bodu a řadil ji zde na 5. místo spolu s různými hotovými výrobky.

Významné postavení také zaujímal česko-slovenský obchod potravinami a živými zvířaty v souhrnném zahraničním obchodě ČR uvedené skupiny zboží, zejména v jeho vývozu, v němž dosáhl 29,5 % (27,6 % v roce 2009). V jeho dovozu reprezentoval 7,0 % (7,5 % v roce 2009).

**Hlavními položkami exportu** potravin a živých zvířat ČR na Slovensko byly v roce 2010: **zelenina a ovoce** (5,0 mld. Kč, při nárůstu o 0,8 mld. Kč, tj. 20,3 %) a **maso a masné výrobky** (4,6 mld. Kč, zvýšení o 0,2 mld. Kč, resp. o 5,0 %). Miliardovou úroveň pak ještě

překročily: mléčné výrobky a vejce (3,0 mld. Kč, index 117,2), obiloviny a obilné výrobky (2,5 mld. Kč, index 120,2), různé jedlé výrobky a přípravky (2,4 mld. Kč, index 106,4), káva, čaj, kakao, koření a výrobky z nich (2,0 mld. Kč, index 107,0) a krmiva pro zvířata (1,3 mld. Kč, index 106,8). Hodnota zbývajících položek kolísala od 0,7 mld. Kč (živá zvířata) do 0,9 mld. Kč (cukr, výrobky z cukru a med). Naproti tomu **v importu ČR ze SR** nedosahovala ani v roce 2010 žádná z položek sledované skupiny zboží vyšších objemů, když opět pouze čtyři položky převýšily miliardovou úroveň, a to: obiloviny a obilné výrobky (1,7 mld. Kč, index 106,3), mléčné výrobky a vejce (1,4 mld. Kč, index 95,0), cukr, výrobky z cukru a med a různé jedlé výrobky a přípravky (shodně 1,0 mld. Kč při indexu 88,5 a 89,8). Hodnota zbývajících položek se pohybovala od 42 mil. Kč (ryby, koryši a měkkýši) do 953 mil. Kč (zelenina a ovoce).

**Skupině chemikálií** náleželo i v roce 2010 ve zbožové struktuře zahraničního obchodu ČR – SR významné postavení, když **ve vývozu na Slovensko** obsadila šesté místo a její hodnotový objem dosáhl při meziročním navýšení o 3,5 mld. Kč celkem 22,0 mld. Kč (index 118,9). V dovozu ze SR jí pak příslušelo 4. místo s hodnotovou úrovní 11,6 mld. Kč, proti předchozímu roku vyšší o 2,0 mld. Kč, tj. o 20,9 %. Podíl sledované skupiny zboží se přitom ve vývozu zvýšil pouze o 0,1 bodu na 10,0 % a v dovozu o 0,5 bodu na 9,4 %. Výraznější nárůst vývozu proti dovozu se odrazil v dalším meziročním zlepšení kladného bilančního salda skupiny chemikálií, v níž přitom všechny položky ve vývozu, tak i v dovozu zaznamenaly meziroční nárůst. **Nosnou položkou v exportu** na Slovensko byla i nadále **léčiva a farmaceutické výrobky**, která (podobně jako ostatní položky dané skupiny) meziročně navýšila svůj hodnotový objem, a to o 0,8 mld. Kč na 7,6 mld. Kč, tj. o 12,0 %. Větší než miliardovou úroveň evidovaly ještě položky: silice, vonné látky, lešticí a čistící přípravky (3,4 mld. Kč, nárůst o 0,5 mld. Kč, resp. o 15,9 %), plastické hmoty v neprvotních formách (2,8 mld. Kč, index 109,6), chemické prostředky a výrobky (2,0 mld. Kč, index 128,6), barviva, třísloviny a pigmenty (1,8 mld. Kč, index 125,8), plasty v prvotní formě (1,7 mld. Kč, index 122,2) a organické chemikálie (1,6 mld. Kč, index 161,3). **Na straně českého dovozu ze SR** vykazaly nejvyšší hodnotovou úroveň **plasty v prvotní formě** (3,2 mld. Kč při nárůstu o 0,8 mld. Kč, tj. o 33,7 %), když miliardový objem ještě překročily: léčiva a farmaceutické výrobky (2,6 mld. Kč, index 105,1), plastické hmoty v neprvotních formách (1,7 mld. Kč, index 124,0) a organické chemikálie (1,2 mld. Kč, index 129,0).

**Skupina surovin nepoživatelných, bez paliv** přesáhla v roce 2010 ve vývozu i v dovozu ČR do/ze SR šestimiliardovou úroveň a umístila se v nich opakovaně na 7. pozici. Ve vývozu byla registrována suma 6,8 mld. Kč při meziročním nárůstu o 1,5 mld. Kč, tj. o 28,2 % a zvýšení podílu na souhrnném vývozu v relaci ČR – SR o 0,3 bodu na 3,1 %, zatímco v dovozu bylo dosaženo 6,0 mld. Kč, což v porovnání s rokem 2009 znamenalo pokles o 0,2 mld. Kč, resp. o 3,0 %. Podíl dané skupiny na celkovém importu ČR ze SR se tak snížil o 0,8 bodu. Důsledkem tohoto vývoje pak byla meziroční změna pasiva dílčí bilance sledované skupiny zboží v aktivum, což znamenalo zlepšení o 1,7 mld. Kč. **Na straně českého vývozu** překročily miliardovou úroveň pouze dvě položky: rudy kovů a kovový odpad (2,4 mld. Kč, index 96,0) a vláknina a sběrový papír (1,5 mld. Kč, nárůst o 57,5 %). Hodnota ostatních položek kolísala od 33 mil. Kč (usně, kůže a kožešiny surové) do 802 mil. Kč (korek a dřevo). Rovněž **na straně dovozu** převýšily miliardovou hodnotu pouze dvě položky, a to korek a dřevo (2,6 mld. Kč, index 70,8) a rudy kovů a kovový odpad (1,8 mld. Kč, index 154,9), když se objem zbývajících položek pohyboval mezi 28 mil. Kč (usně, kůže, kožešiny surové) a 642 mil. Kč (surová hnojiva a surové nerosty).

Obchod ČR – SR skupinou surovin nepoživatelných, bez paliv zastupovala v roce 2010, i přes meziroční pokles podílů poměrně významné postavení v souhrnném českém vývozu dané skupiny zboží (8,9 % při snížení o 0,3 bodu) i v dovozu (9,4 %, snížení o 4,5 bodu).

**Nápoje a tabák** se v zahraničním obchodu ČR – SR sice dlouhodobě řadí mezi hodnotově slabší skupiny zboží, s nízkými podíly na vývozu (2,1 %) i dovozu (1,0 % meziročně méně o 0,3 bodu), ale v celkovém obrátu ČR této skupiny zboží reprezentuje její vývoz/dovoz ČR do/ze Slovenska výrazně vyšší pozici s podíly 27,3 % a 8,4 %. **Objem českého vývozu** nápojů a tabáku na Slovensko dosáhl v roce 2010 celkem 4,6 mld. Kč a meziročně narostl o 0,7 mld. Kč, tj. o 18,3 %. Jejich dovoz činil 1,2 mld. Kč a proti roku 2009 se snížil o 0,2 mld. Kč. Tento vývoj se pak odrazil ve zvýšení jejího dílčího aktiva obchodní bilance ČR – SR, a to o 0,9 mld. Kč. **Hlavní položkou vývozu i dovozu** dané skupiny zboží zůstaly, i přes meziroční pokles, **nápoje** (3,2 mld. Kč při indexu 99,0 a 1,2 mld. Kč s indexem 89,5).

**Živočišné a rostlinné oleje a tuky**, s výjimkou nespécifikovaného globálu, byly rovněž v roce 2010, podobně jako v předchozích letech, **absolutně nejslabší zbožovou skupinou** v českém vývozu i dovozu do/ze SR, když jejich exportem bylo realizováno 1,6 mld. Kč (1,4 mld. Kč v roce 2009) s indexem 114,9 a jejich dovozem 0,9 mld. Kč (1,2 mld. Kč v roce 2009) při indexu 68,3. Export živočišných a rostlinných olejů a tuků na Slovensko se nicméně v roce 2010 významně podílel na celkovém českém vývozu této skupiny zboží, a to 38,3 % (48,1 % v roce 2009). Významný byl i podíl jejich importu ze SR v souhrnném českém dovozu živočišných a rostlinných olejů a tuků, kde představoval 21,0 % (22,8 % v roce 2009). Stěžejní **položkou** obchodu ČR – SR ve sledované skupině zboží jsou **nevysychavé rostlinné tuky a oleje, surové, rafinované** (1,5 mld. Kč a 0,8 mld. Kč).

**Tabulka 54** **Bilance obchodu ČR se Slovenskem podle zbožových skupin v letech 2009 a 2010**  
(v mil.Kč)

Zbožová skupina SITC	Obchodní bilance		Meziroční změna salda
	2009	2010	
<b>Celkem</b>	<b>78 323</b>	<b>97 374</b>	<b>19 051</b>
<i>v tom:</i>			
0 Potraviny a živá zvířata	12 382	15 087	+2 705
1 Nápoje a tabák	2 524	3 391	+867
2 Suroviny nepoživatelné, bez paliv	-951	724	+1 675
3 Minerální paliva a maziva	2 606	7 563	+4 957
4 Živočišné a rostlinné oleje a tuky	164	770	+606
5 Chemikálie	8 867	10 363	+1 496
6 Průmyslové zboží podle druhu materiálu	5 720	3 464	-2 256
7 Stroje a dopravní prostředky	32 732	37 709	+4 977
8 Různé hotové výrobky	14 178	18 170	+3 992
9 Nespécifikováno	100	132	+32

*Pramen: ČSÚ a vlastní výpočet*

**Obchodní bilance ČR – SR** vykazuje dlouhodobě **aktivní saldo**, které v roce 2010 v porovnání s rokem 2009 narostlo o 19,1 mld. Kč a dosáhlo 97,4 mld. Kč, což znamená, že po bilančním aktivu obchodu ČR se SRN bylo druhým nejvyšším. **Z pohledu jednotlivých**

**skupin zboží** byl uvedený přebytek **ovlivněn především stroji a dopravními prostředky**, které zabezpečily jeho 38,7 % (41,8 % v roce 2009). Jejich dílčí bilance za rok 2010 skončila s největším aktivem v úrovni 37,7 mld. Kč, proti předchozímu roku zvýšením o 5,0 mld. Kč a byla tak spolu s minerálními palivy a mazivy hlavním hybatelem pozitivní meziroční změny salda souhrnné obchodní bilance ČR – SR. S velkým odstupem za tímto aktivem, podobně jako v předchozích letech, následovalo **aktivum z obchodu různými hotovými výrobky** (18,2 mld. Kč s meziročním nárůstem o 4,0 mld. Kč) a **přebytek dílčí obchodní bilance potravin a živých zvířat** (15,1 mld. Kč proti roku 2009 vyšší o 2,7 mld. Kč). **Výrazné bilanční aktivum** bylo rovněž docíleno **u chemikálií** (10,4 mld. Kč při meziročním navýšení o 1,5 mld. Kč) a **minerálních paliv a maziv** (7,6 mld. Kč s meziročním nárůstem o 5,0 mld. Kč, jako u strojů a dopravních prostředků). Vyšší úroveň aktiva rovněž docílila **skupina průmyslového zboží podle druhu materiálu** (3,5 mld. Kč), ale současně, jako jediná, zaznamenala jeho meziroční snížení (o 2,3 mld. Kč) a **skupina nápojů a tabáku** (3,4 mld. Kč při nárůstu o 0,9 mld. Kč). K existenci vysokého přebytku obchodní bilance ČR – SR nakonec přispěly i **živočišné a rostlinné oleje a tuky** (0,8 mld. Kč, meziročně navýšených o 0,6 mld. Kč), **suroviny nepoživatelné, bez paliv** (0,7 mld. Kč při zlepšení o 1,7 mld. Kč, když jejich pasivum meziročně přerostlo v aktivum), ale i nespecifikovaný globál (132 mil. Kč).

**Z jednotlivých položek zboží se na dosaženém aktivu obchodní bilance ČR – SR** v roce 2010 podílely s přebytky svých dílčích bilancí vyššími než 2,5 mld. Kč především: silniční vozidla (17,3 mld. Kč při meziročním nárůstu o 1,5 mld. Kč), zařízení k telekomunikaci a záznamu a reprodukci zvuku (8,1 mld. Kč, o 3,9 mld. Kč více), různé průmyslové výrobky (7,9 mld. Kč, zvýšení o 2,4 mld. Kč), uhlí, koks a brikety (7,3 mld. Kč, více o 1,7 mld. Kč), kovové výrobky (6,5 mld. Kč, nárůst o 1,6 mld. Kč), elektrická zařízení, přístroje a spotřebiče (5,7 mld. Kč, zvýšení o 1,3 mld. Kč), elektrický proud (5,4 mld. Kč, o 177 mil. více), léčiva a farmaceutické výrobky (5,1 mld. Kč, navýšení o 0,7 mld. Kč), kancelářské stroje a zařízení k automatickému zpracování dat (4,1 mld. Kč, nárůst o 0,8 mld. Kč), zelenina a ovoce (4,0 mld. Kč, o 0,7 mld. více), maso a masné výrobky (3,7 mld. Kč), stroje a zařízení všeobecně užívané v průmyslu (3,4 mld. Kč), silice, vonné látky, leštící a čisticí přípravky (2,8 mld. Kč) a nábytek a jeho díly (2,6 mld. Kč). Naproti tomu **bilanci v roce 2010 z jednotlivých zbožových položek** nejvíce zatěžovaly pasivem své dílčí bilance: železo a ocel (-7,9 mld. Kč, nárůst pasiva o 2,7 mld. Kč), ropa a ropné výrobky (-6,5 mld. Kč, meziroční zlepšení o 2,5 mld. Kč) a stroje a zařízení k výrobě energie (-5,6 mld. Kč, meziroční zhoršení o 3,7 mld. Kč).

## 7.3 Další významní obchodní partneři

---

### 7.3.1 Polsko

**Obrat zahraničního obchodu ČR s Polskem** dosáhl v roce 2010 celkem **308,2 mld. Kč** a v porovnání s předchozím rokem se zvýšil o 58,5 mld. Kč, tj. o 23,4 %. Český **vývoz** do Polska přitom narostl o 31,8 mld. Kč na 154,9 mld. Kč, resp. o 25,9 % a **dovoz** z Polské republiky byl meziročně větší o 26,7 mld. Kč, tj. o 21,1 %, když reprezentoval 153,3 mld. Kč. **Podíl vývozu na obratu** představoval 50,3 % (49,3 % v roce 2009), meziročně se zlepšilo o 3,8 procentního bodu i krytí dovozu vývozem, a to z 97,2 % na 101,0 %. Výraznější nárůst vývozu proti dovozu se odrazil v hluboké meziroční změně salda obchodní bilance, které přerostlo z pasiva do aktiva, čímž došlo ke zlepšení bilančního výsledku o 5,2 mld. Kč.

Tabulka 55

## Zahraníční obchod ČR s Polskem v letech 2009 a 2010

	Hodnota v mil. Kč		Index 2010 v % 2009	Podíl na zahraničním obchodu ČR v %	
	2009	2010		2009	2010
Vývoz	123 064	154 915	125,9	5,8	6,2
Dovoz	126 644	153 314	121,1	6,4	6,4
Obrat	249 708	308 229	123,4	6,0	6,3
Saldo OB	-3 580	1 601	+5 181 <sup>1)</sup>	x	x

1) Meziroční změna salda

Pramen: ČSÚ

Hodnotou obratu se Polsko i v roce 2010 s podílem 6,3 % (6,0 % v roce 2009) řadilo mezi hlavní obchodní partnery ČR, ale z 3. pozice, kterou dlouhodobě obsazovalo, ho posunula Čína na místo 4. Podíl Polska na českém vývozu činil 6,2 % (5,8 % v roce 2009) a byl třetím nejvyšším. Naproti tomu podíl Polska na českém dovozu dosáhl při meziroční stagnaci 6,4 % a byl rovněž třetí největší. Obchod Česká republika – Polská republika se nadále, obdobně jako v předchozích letech, vyvíjel dynamičtěji než celkový český zahraniční obchod, a to pokud jde o obrat, vývoz i dovoz.

Tabulka 56

## Meziroční pohyb zbožové struktury ve vztahu k Polsku v roce 2010

Zbožová skupina SITC	Vývoz			Dovoz		
	index 2010 v % 2009	změna v mil. Kč	podíl na změně v %	index 2010 v % 2009	změna v mil. Kč	podíl na změně v %
<b>Celkem</b>	<b>125,9</b>	<b>+31 851</b>	<b>100,0</b>	<b>121,1</b>	<b>+26 670</b>	<b>100,0</b>
<i>v tom:</i>						
0 Potraviny a živá zvířata	114,4	+1 064	3,3	107,6	1 255	4,7
1 Nápoje a tabák	126,6	+189	0,6	109,6	+175	0,7
2 Suroviny nepoživatelné, bez paliv	138,2	+2 129	6,7	168,8	+1 844	6,9
3 Minerální paliva a maziva	168,7	+4 035	12,7	132,2	+3 366	12,6
4 Živočišné a rostlinné oleje a tuky	184,9	+219	0,7	25,8	-825	-3,1
5 Chemikálie	133,2	+5 382	16,9	126,1	+2 846	10,7
6 Průmyslové zboží podle druhu materiálu	124,3	+7 376	23,2	143,6	+12 908	48,4
7 Stroje a dopravní prostředky	123,4	+10 480	32,9	112,0	+4 581	17,2
8 Různé hotové výrobky	108,3	+984	3,1	103,3	+510	1,9
9 Nespecifikováno	91,3	-6	-0,0	225,0	+10	0,0

Pramen: ČSÚ a vlastní výpočet

Meziroční změnu hodnotové úrovně českého vývozu do Polska v roce 2010 nejvíce ovlivnily nejsilnější zbožové skupiny, a to skupina strojů a dopravních prostředků, která se na ni podílela 32,9 %, průmyslové zboží podle druhu materiálu s podílem 23,2 % a chemikálie s podílem 16,9 %. Výrazný vliv na tuto změnu pak vykazala minerální paliva a maziva (12,7 %). Naproti tomu na meziroční změnu hodnotové úrovně českého dovozu z Polska v roce 2010 nejvíce působila skupina průmyslového zboží podle druhu materiálu (48,4 %), poté následovaly skupiny: stroje a dopravní prostředky (17,2 %), minerální paliva a maziva (12,6 %) a chemikálie (10,7 %).

**Tabulka 57 Zbožová struktura zahraničního obchodu ČR s Polskem v roce 2010**

Zbožová skupina SITC	Vývoz		Dovoz	
	hodnota v mil. Kč	podíl v %	hodnota v mil. Kč	podíl v %
<b>Celkem</b>	<b>154 915</b>	<b>100,0</b>	<b>153 314</b>	<b>100,0</b>
<i>v tom:</i>				
0 Potraviny a živá zvířata	8 443	5,5	17 784	11,6
1 Nápoje a tabák	899	0,6	1 993	1,3
2 Suroviny nepoživatelné, bez paliv	7 709	5,0	4 525	3,0
3 Minerální paliva a maziva	9 912	6,4	13 807	9,0
4 Živočišné a rostlinné oleje a tuky	477	0,3	287	0,2
5 Chemikálie	21 608	13,9	13 741	9,0
6 Průmyslové zboží podle druhu materiálu	37 671	24,3	42 483	27,7
7 Stroje a dopravní prostředky	55 267	35,7	42 818	27,9
8 Různé hotové výrobky	12 867	8,3	15 858	10,3
9 Nespecifikováno	63	0,0	18	0,0

*Pramen: ČSÚ a vlastní výpočet*

**Ve zbožové struktuře českého exportu do Polska nenastaly** v roce 2010 v porovnání s předchozím rokem **zásadní změny** v pozicích jednotlivých skupin zboží, když došlo pouze k jediné výměně pořadí na 5. a 6. místě mezi skupinou potravin a živých zvířat a skupinou minerálních paliv a maziv. Zmírnily se také meziroční změny podílů jednotlivých skupin zboží, které se pohybovaly od -1,4 bodu (různé hotové výrobky) do +1,6 bodu (minerální paliva a maziva).

**Rozhodující postavení** v této struktuře tradičně už náleželo **skupině strojů a dopravních prostředků** s podílem 35,7 % (36,4 %) v roce 2009 a s hodnotovým objemem ve výši 55,3 mld. Kč, který meziročně narostl o 10,5 mld. Kč, tj. o 23,4 %. V jeho rámci dominovala skupina silničních vozidel (21,6 mld. Kč), když poměrně vysokých hodnot dosáhly i skupiny: elektrická zařízení, přístroje a spotřebiče (7,7 mld. Kč), kancelářské stroje a zařízení k automatickému zpracování dat (6,7 mld. Kč), zařízení pro telekomunikaci a pro záznam a reprodukci zvuku (6,5 mld. Kč), stroje a zařízení všeobecně užívané v průmyslu (6,2 mld. Kč) a strojní zařízení pro určitá odvětví průmyslu (3,5 mld. Kč). Hodnoty zbývajících položek zboží se pak pohybovaly mezi 0,5 mld. Kč (ostatní dopravní a přepravní prostředky) do 1,8 mld. Kč (stroje a zařízení k výrobě energie).

**Druhou nejsilnější zbožovou skupinou v exportu ČR do Polska** bylo, podobně jako v předchozích letech, **průmyslové zboží podle druhu materiálu**. Jeho hodnota reprezentovala 37,7 mld. Kč při meziročním navýšení o 7,4 mld. Kč, resp. o 24,3 %. Jeho podíl v souhrnném českém vývozu do Polska se přitom meziročně snížil o 0,3 bodu na 24,3 %. Stěžejní položkou dané skupiny zboží bylo železo a ocel (12,5 mld. Kč), když významnějšího objemu dosáhly i kovové výrobky (6,5 mld. Kč), výrobky z nekovových nerostů (4,2 mld. Kč), výrobky z pryže (4,0 mld. Kč) a papír, lepenka a výrobky z nich (rovněž 4,0 mld. Kč). Zbývajících položky zboží vykazovaly hodnoty od 0,2 mld. Kč (kůže, kožené výrobky a vydělané kůže) do 2,8 mld. Kč (textilní příze, tkaniny, tržní výrobky z nich).

**Třetí pozici** ve vývozu ČR do Polska si i v roce 2010 udržela zbožová **skupina chemikálií** s objemem 21,6 mld. Kč, který se meziročně zvýšil o 5,4 mld. Kč, tj. o 33,2 % a s podílovou účastí ve výši 13,9 % proti roku 2009 zvýšené o 0,7 bodu. Výrazný byl rovněž podíl českého vývozu chemikálií do Polska v souhrnném českém exportu dané skupiny zboží reprezentující 13,2 % (11,9 % v roce 2009).

**Čtvrtou hodnotově nejsilnější skupinou zboží** ve vývozu ČR do Polska byly, podobně jako v předchozích letech, **různé hotové výrobky**, které ještě překročily desetimiliardovou úroveň, když dosáhly 12,9 mld. Kč při meziročním navýšení o 1,0 mld. Kč, což je o 8,3 %. Jejich podíl na celkovém vývozu ČR do Polska se přitom snížil o 1,4 bodu na 8,3 %.

Zbývající skupiny zboží, tj. **minerální paliva a maziva, potraviny a živá zvířata, suroviny nepoživatelné, bez paliv, nápoje a tabák, živočišné a rostlinné oleje a tuky, jakož i komoditně nespécifikovaný globál** naproti tomu představovaly v českém exportu do Polska za rok 2010 **nižší než sedmiprocentní účast** (6,4 %, 5,5 %, 5,0 %, 0,6 %, 0,3 % a 0,0 %) a hodnotový objem nižší než 10,0 mld. Kč (9,9 mld. Kč, 8,4 mld. Kč, 7,7 mld. Kč, 0,9 mld. Kč, 0,5 mld. Kč a 63 mil. Kč). Meziročně přitom došlo k absolutnímu nárůstu u všech jmenovaných skupin, s výjimkou komoditně nespécifikovaného globálu. Hodnota minerálních paliv a maziv se proti roku 2009 zvýšila o 4,0 mld. Kč (index 168,7), potravin a živých zvířat o 1,1 mld. Kč (index 114,4), surovin nepoživatelných, bez paliv o 2,1 mld. Kč (index 138,2), nápojů a tabáku o 0,2 mld. Kč (index 126,6) a u živočišných a rostlinných olejů a tuků rovněž o 0,2 mld. Kč (index 184,9). Podílová účast těchto skupin v exportu České republiky do Polska se v roce 2010 proti roku 2009 nejvíce změnila u minerálních paliv a maziv (+1,6 bodu). Podíly surovin nepoživatelných, bez paliv a živočišných a rostlinných olejů a tuků vzrostly o +0,5 bodu a +0,1 bodu, podíl nápojů a tabáku stagnoval a podíl potravin a živých zvířat klesl o -0,5 bodu.

**Ve zbožové struktuře českého dovozu z Polska rovněž nedošlo** v roce 2010 v porovnání s rokem 2009 **k zásadním změnám v pořadí jednotlivých skupin zboží**, když si pouze 5. a 6. místo prohodila skupina chemikálií a minerálních paliv a maziv. Meziroční změny podílů jednotlivých skupin zboží oscillovaly mezi -2,3 bodu do +4,3 bodu. O 4,3 bodu na 27,7 % se přitom zlepšila pozice průmyslového zboží podle druhu materiálu. Mírně se zlepšilo i postavení skupiny surovin nepoživatelných, bez paliv (+0,9 bodu na 3,0 %), minerálních paliv a maziv (+0,8 bodu na 9,0 %) a chemikálií (+0,4 bodu na 9,0 %). Naproti tomu zhoršené pozice byly zaznamenány u strojů a dopravních prostředků (-2,3 bodu na 27,9 %), potravin a živých zvířat (-1,5 bodu na 11,6 %), živočišných a rostlinných olejů a tuků (-0,7 bodu na 0,2 %) a nápojů a tabáku (-0,1 bodu na 1,3 %).

**V dovozu České republiky z Polska** překročilo v roce 2010 opět šest zbožových skupin desetimiliardovou úroveň, když **nejsilnější postavení** příslušelo, podobně jako v předchozím roce, **strojům a dopravním prostředkům**. Jejich hodnotový objem meziročně narostl o 4,6 mld. Kč na 42,8 mld. Kč, tj. o 12,0 %. Dominovala v něm silniční vozidla (12,2 mld. Kč) spolu se stroji a zařízeními k výrobě energie (11,9 mld. Kč) a elektrická zařízení, přístroje a spotřebiče (9,5 mld. Kč). Dvout miliardovou úroveň v něm převýšily ještě zařízení pro telekomunikaci a pro záznam a reprodukci zvuku (3,3 mld. Kč), kancelářské stroje a zařízení k automatickému zpracování dat (2,5 mld. Kč) a stroje a zařízení všeobecně užívané v průmyslu (rovněž 2,5 mld. Kč).

Druhou pozici v českém importu z Polska obsadilo **průmyslové zboží podle druhu materiálu** (v roce 2008 první pozice) při meziročním nárůstu o 12,9 mld. Kč na 42,5 mld. Kč, tj. o 43,6 %, což byl vůbec nejvyšší meziroční hodnotový přírůstek v dovozu České republiky z Polska. Jeho stěžejními položkami byly neželezné kovy (11,7 mld. Kč) a železo a ocel (10,1 mld. Kč). Významný hodnotový objem zde zaznamenaly i zbožové položky: kovové výrobky (6,3 mld. Kč), papír, lepenka a výrobky z nich (4,5 mld. Kč), výrobky z nekovových nerostů (4,2 mld. Kč) a výrobky z pryže (3,0 mld. Kč). Hodnota zbývajících položek dané skupiny zboží se pak pohybovala mezi 93 mil. Kč (kůže, kožené výrobky a vydělané kůže) a 1,5 mld. Kč (textilní příze, tkaniny, tržní výrobky z nich).

**Třetí postavení** ve sledovaném dovozu získaly i v roce 2010, s velkým odstupem za dvěma prvními skupinami, **potravin a živá zvířata** při absolutním nárůstu o 1,3 mld. Kč na 17,8 mld. Kč, tj. o 7,6 %, když v souhrnném českém dovozu dané skupiny zboží si import ČR-Polsko potravinami a živými zvířaty udržel více než patnáctiprocentní podíl.

**Čtvrté místo** v importu ČR z Polska připadlo v roce 2010 **různým hotovým výrobkům**, které jen mírně meziročně navýšily svůj hodnotový objem, a to 0,5 mld. Kč (resp. o 3,3 %) na 15,9 mld. Kč.

**Pátou pozici** v importu ČR z Polska získala v roce 2010 zbožová skupina **minerálních paliv a maziv**, kterou si v porovnání s předchozím rokem vyměnila s chemikáliemi, jež tak postoupily na pozici šestou. Zatímco minerální paliva a maziva meziročně navýšila svůj hodnotový objem o 3,4 mld. Kč na 13,8 mld. Kč, tj. o 32,2 %, tak objem chemikálií narostl o 2,8 mld. Kč na 13,7 mld. Kč, tj. o 26,1 %.

Hodnotová úroveň tří zbývajících skupin zboží (bez nespecifikovaného globálu, který dosáhl pouze 18 mil. Kč) se pohybovala pod pětimiliardovou úrovní. Nejvyšší z nich, suroviny nepoživatelné, bez paliv, reprezentovaly 4,5 mld. Kč při meziročním absolutním nárůstu o 1,8 mld. Kč (index 168,8). **Nápoje a tabák** dosáhly hodnotového objemu ve výši 2,0 mld. Kč a proti roku 2009 byl navýšen o 175 mil. Kč (index 109,6). V pořadí poslední zbožová skupina importu ČR z Polska – živočišné a rostlinné oleje a tuky – zaznamenala naproti tomu meziroční pokles o 825 mil. Kč, resp. o 74,2 % a činila pouze 287 mil. Kč.

**Tabulka 58 Postavení zahraničního obchodu ČR s Polskem v celkovém zahraničním obchodě ČR podle jednotlivých skupin zboží**

Zbožová skupina SITC	Podíl PR v % na českém			
	vývozu		dovozu	
	2009	2010	2009	2010
0 Potraviny a živá zvířata	10,0	10,8	15,5	15,7
1 Nápoje a tabák	4,4	5,3	13,5	13,8
2 Suroviny nepoživatelné, bez paliv	9,7	10,1	6,0	7,1
3 Minerální paliva a maziva	7,6	10,6	5,7	6,0
4 Živočišné a rostlinné oleje a tuky	8,8	11,3	20,3	7,1
5 Chemikálie	11,9	13,2	4,9	5,4
6 Průmyslové zboží podle druhu materiálu	8,0	8,6	8,4	9,9
7 Stroje a dopravní prostředky	3,9	4,1	4,7	4,1
8 Různé hotové výrobky	4,7	4,6	6,5	6,4
9 Nespecifikováno	3,4	2,1	0,3	0,6

*Pramen: ČSÚ a vlastní výpočet*

V souhrnném vývozu ČR členěného podle jednotlivých zbožových skupin byla v roce 2010 zaznamenána zvýšená účast česko-polského obchodu u všech skupin zboží, s výjimkou různých hotových výrobků (-0,1 bodu na 4,6 %) a komoditně nespecifikovaného globálu (-1,3 bodu na 2,1 %). Změny podílů se pohybovaly od -1,3 bodu do +3,0 bodu (minerální paliva a maziva). Významnou, více než desetiprocentní podílovou účast, reprezentovaly chemikálie (13,2 %, nárůst o 1,3 bodu), živočišné a rostlinné oleje a tuky (11,3 %, zvýšení o 2,5 bodu), minerální paliva a maziva (10,6 %) a suroviny nepoživatelné, bez paliv (10,1 %).

Meziroční změny postavení česko-polského dovozu v celkovém importu ČR jednotlivých skupin zboží v roce 2010 vykázaly převážně navýšení podílové účasti. Změny podílů kolísaly mezi -13,2 bodu do +1,5 bodu. Meziročně se snížila účast tří skupin zboží. Nejvíce (o 13,2 bodu na 7,1 %) poklesl podíl živočišných a rostlinných olejů a tuků. Podíl strojů a dopravních prostředků se snížil o 0,6 bodu na 4,1 % a různých hotových výrobků o 0,1 bodu na 6,4 %. Naproti tomu nejvyšší meziroční nárůst účasti evidovaly skupiny: průmyslové zboží podle druhu materiálu (+1,5 bodu na 9,9 %) a suroviny nepoživatelné, bez paliv (+1,1 bodu na 7,1 %). Meziroční zvýšení svých podílů dále registrovaly: chemikálie (+0,5 bodu na 5,4 %), nápoje a tabák (+0,3 bodu na 13,8 %, což je druhá nejvyšší účast v rámci jednotlivých skupin zboží), minerální paliva a maziva (+0,3 bodu na 6,0 %), nespecifikovaný globál (+0,3 bodu na 0,6 %), ale i potraviny a živá zvířata (+0,2 bodu na 15,7 %), které reprezentují největší podílovou účast.

**Tabulka 59**                      **Bilance obchodu ČR s Polskem podle zbožových skupin**  
v letech 2009 a 2010  
(v mil.Kč)

Zbožová skupina SITC	Obchodní bilance		Meziroční změna salda
	2009	2010	
<b>Celkem</b>	<b>-3 580</b>	<b>1 601</b>	<b>+5 181</b>
<i>v tom:</i>			
0 Potraviny a živá zvířata	-9 150	-9 341	-191
1 Nápoje a tabák	-1 108	-1 094	+14
2 Suroviny nepoživatelné, bez paliv	2 900	3 183	+283
3 Minerální paliva a maziva	-4 565	-3 896	+669
4 Živočišné a rostlinné oleje a tuky	-854	190	+1 044
5 Chemikálie	5 332	7 867	+2 535
6 Průmyslové zboží podle druhu materiálu	721	-4 812	-5 533
7 Stroje a dopravní prostředky	6 550	12 449	+5 899
8 Různé hotové výrobky	-3 466	-2 991	+475
9 Nespecifikováno	61	45	-16

*Pramen: ČSÚ a vlastní výpočet*

Zatímco se obchodní bilance ČR – Polsko vyvíjela v roce 2009 velmi negativně, když její schodek představoval -3,6 mld. Kč, v roce 2010 došlo k zvratu a **bilance vykázala přebytek ve výši 1,6 mld. Kč**, který reprezentoval meziroční zlepšení o 5,2 mld. Kč. Meziroční zlepšení salda svých dílčích obchodních bilancí přitom evidovala většina skupin zboží. Výjimkou byly pouze potraviny a živá zvířata, komoditně nespecifikovaný globál a především průmyslové zboží podle druhu materiálu.

**Nejvyšší aktivní saldo** vytvořila v roce 2010, tradičně už, zbožová **skupina strojů a dopravních prostředků** (+12,4 mld. Kč), která zároveň vykázala největší meziroční zlepšení (o 5,9 mld. Kč). Saldo strojů a dopravních prostředků v relaci ČR – Polsko se přitom v roce 2009 podílelo na aktivu celkové české bilance dané skupiny zboží ve výši 2,0 % a v roce 2010 v úrovni 3,8 %.

O **přebytek dílčí bilance strojů a dopravních prostředků** v česko-polském obchodu se v roce 2010 zasloužila především silniční vozidla, která vyprodukovala aktivum v sumě 9,4 mld. Kč. Výrazně ale k němu přispěly i kancelářské stroje a zařízení k automatickému zpracování dat s aktivem 4,1 mld. Kč, stroje a zařízení všeobecně užívané v průmyslu (aktivum 3,7 mld. Kč), zařízení pro telekomunikace a pro záznam a reprodukci zvuku (aktivum 3,2 mld. Kč) a strojní zařízení pro určitá odvětví průmyslu (aktivum 2,9 mld. Kč). Opačně působily zejména stroje a zařízení k výrobě energie s pasivem -10,1 mld. Kč, ale i elektrická zařízení, přístroje a spotřebiče (pasivum -1,8 mld. Kč).

**Zásadní vliv na vytvoření přebytku** česko-polské obchodní bilance v roce 2010 měly rovněž **chemikálie** s aktivem ve výši 7,9 mld. Kč meziročně zvýšeným o 2,5 mld. Kč a přispěly k němu i **suroviny nepoživatelné, bez paliv** s aktivem v sumě 3,2 mld. Kč, zvýšeným proti roku 2009 o 283 mil. Kč.

**Posledními skupinami, které ještě v roce 2010 vykázaly menší bilanční aktivum,** byly jednak **živočišné a rostlinné oleje a tuky** (190 mil. Kč), jejichž význam pro celkovou bilanci ale spočívá v tom, že meziročně změnilo pasivum svojí bilance v přebytek a přispěly tak zlepšením o 1,0 mld. Kč a jednak **komoditně nespécifikovaný globál** (45 mil. Kč, meziroční snížení o 16 mil. Kč).

**Pasivní bilanci** dílčích obchodních bilancí registrovalo v roce 2010 **pět zbožových skupin.** Nejvyšší zatížení pro celkovou česko-polskou obchodní bilanci z toho představoval **schodek potravin a živých zvířat,** který dosáhl 9,3 mld. Kč při meziročním nárůstu o 191 mil. Kč. Zasloužily se o něj zejména dvě zbožové položky maso a masné výrobky a mléčné výrobky a vejce s bilančními propady ve výši -3,7 mld. Kč a -3,0 mld. Kč spolu s dalšími třemi položkami, kterými byly zelenina a ovoce (pasivum -1,6 mld. Kč), káva, čaj, kakao, koření a výrobky z nich (schodek -1,4 mld. Kč) a různé jedlé výrobky a přípravky (pasivum -1,2 mld. Kč).

**Pro vývoj obchodní bilance ČR – Polsko** měla v roce 2010 zásadní **negativní význam skupina průmyslového zboží podle druhu materiálu,** která nejen vykázala druhý nejvyšší schodek (-4,8 mld. Kč), ale i největší meziroční zhoršení (-5,5 mld. Kč), když se její bilanční aktivum z roku 2009 propadlo v roce 2010 do pasiva.

Poměrně vysoký **schodek i při určitém meziročním zlepšení** nakonec **evidovaly: minerální paliva a maziva** (-3,9 mld. Kč), **různé hotové výrobky** (-3,0 mld. Kč) a **nápoje a tabák** (-1,1 mld. Kč).

### 7.3.2 Čína

V dlouhodobém trendu opakovaně i v roce 2010 si **Čína zachovala v obchodu s Českou republikou specifické postavení, které spočívá v mimořádně velkém rozptylu její účasti na českém vývozu a dovozu.** Zatímco ve vývozu zaujala 17. místo a v podílu na

obratu českého zahraničního obchodu byla třetí, tak v dovozu byla **druhá** (za Německem). Důsledkem tohoto nerovnoměrného vývoje byla nejvyšší pasivní bilance, kterou Česká republika zaznamenala v roce 2010 ve vztahu k obchodně partnerskému teritoriu.

**Tabulka 60 Zahraňiční obchod ČR s Čínou v letech 2009 a 2010**

	Hodnota v mil. Kč		Index 2010 v % 2009	Podíl na zahraničním obchodu ČR v %	
	2009	2010		2009	2010
Vývoz	15 853	23 166	146,1	0,7	0,9
Dovoz	199 939	291 444	145,8	10,1	12,2
Obrat	215 792	314 610	145,8	5,2	6,4
Saldo OB	-184 086	-268 278	-84 192 <sup>1)</sup>	x	x

1) meziroční změna salda  
Pramen: ČSÚ

Při meziročním nárůstu podílu na celkovém českém dovozu o 2,1 bodu na 12,2 % a zvýšení podílu na celkovém českém vývozu ve výši 0,2 bodu, byl rozdíl mezi hodnotou českého exportu a českého importu ve vztahu k Číně mimořádně velký. Jeho důsledkem pak byl meziroční nárůst záporného salda obchodní bilance s Čínou o 84,2 mld. Kč, na velmi vysokou úroveň, tj. na 268,3 mld. Kč.

**Tabulka 61 Zbožová struktura zahraničního obchodu ČR s Čínou v roce 2010**

Zbožová skupina SITC	Vývoz		Dovoz	
	hodnota v mil. Kč	podíl v %	hodnota v mil. Kč	podíl v %
<b>Celkem</b>	<b>23 166</b>	<b>100,0</b>	<b>291 444</b>	<b>100,0</b>
<i>v tom:</i>				
0 Potraviny a živá zvířata	97	0,4	1 738	0,6
1 Nápoje a tabák	42	0,2	32	0,0
2 Suroviny nepoživatelné, bez paliv	1 734	7,5	1 059	0,4
3 Minerální paliva a maziva	122	0,5	6	0,0
4 Živočišné a rostlinné oleje a tuky	0	0,0	6	0,0
5 Chemikálie	1 234	5,3	4 234	1,5
6 Průmyslové zboží podle druhu materiálu	3 297	14,2	15 645	5,4
7 Stroje a dopravní prostředky	14 365	62,0	225 199	77,3
8 Různé hotové výrobky	2 275	9,8	43 522	14,9
9 Nespecifikováno	0	0,0	3	0,0

Pramen: ČSÚ a vlastní výpočet

Z uvedené zbožové struktury je zřejmé, že **nejvýraznější komoditou, jak ve vývozu, tak v dovozu byla v roce 2010 kategorie strojů a dopravních prostředků** (s podíly na celkovém exportu a importu v rozsahu 62,0 % a 77,3 %) a ve vývozu ještě kategorie průmyslového zboží podle druhu materiálu, která zaujímala podíl 14,2 %. V dovozu se naopak výrazněji uplatnila zbožová skupina různých hotových výrobků s podílem 14,9 %.

Přes relativní blízkost podílů ve vývozu i dovozu zbožové skupiny strojů a dopravních prostředků, byly jejich vztahy v absolutní úrovni nesrovnatelné, protože celková hodnota exportu představovala pouze 6,4 % hodnoty importu uvedené zbožové kategorie.

**Osou vývozu největší zbožové skupiny strojů a dopravních prostředků byly v roce 2010** stroje a zařízení všeobecně užívané v průmyslu (3 094 mil. Kč), elektrická zařízení, přístroje a spotřebiče (2 616 mil. Kč), silniční vozidla (1 932 mil. Kč), stroje a zařízení k výrobě energie (1 892 mil. Kč), kovozpracující stroje (1 417 mil. Kč), zařízení pro telekomunikace a pro záznam a reprodukci zvuku (1 343 mil. Kč), strojní zařízení pro určitá odvětví průmyslu (949 mil. Kč) a kancelářské stroje a zařízení k automatickému zpracování dat (652 mil. Kč). Samotné tyto položky představovaly 60,0 % celkového vývozu do uvedeného teritoria.

**Graf 12**                      **Struktura vývozu, dovozu a bilance s Čínou v roce 2010**  
(v mld.Kč)

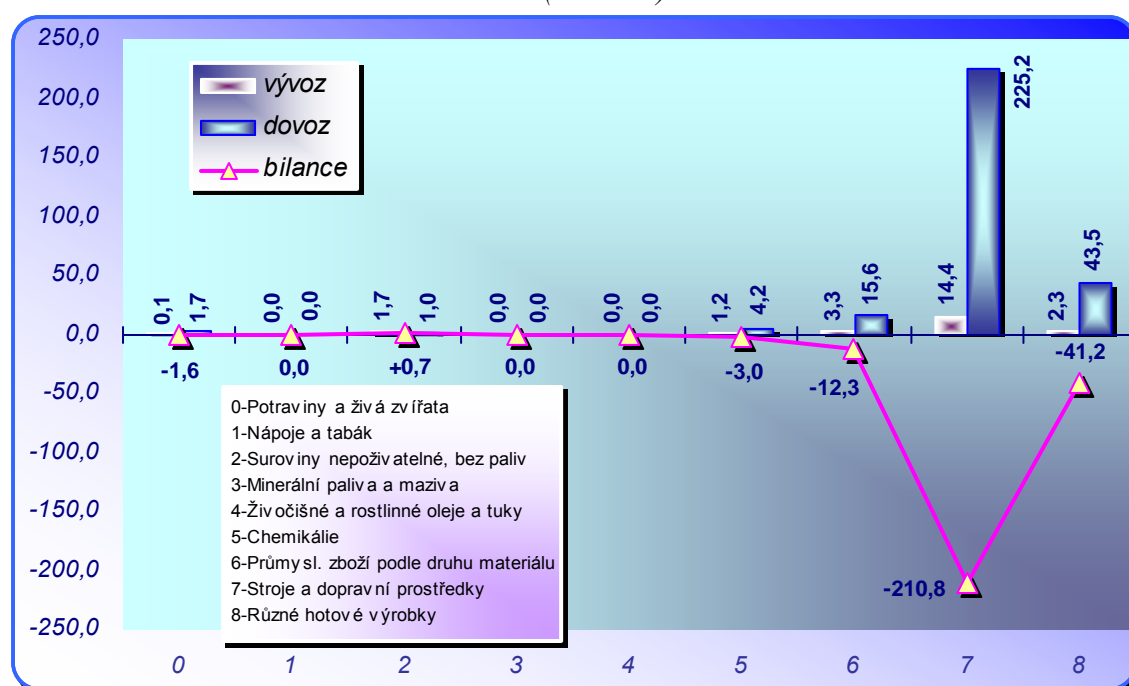

Pramen: ČSÚ

**V dovozu největšími položkami byly:** kancelářské stroje a zařízení k automatickému zpracování dat (100 118 mil. Kč), elektrická zařízení, přístroje a spotřebiče (56 325 mil. Kč) a zařízení k telekomunikaci a záznamu a reprodukci zvuku (56 324 mil. Kč). Jenom tyto tři položky představovaly 73,0 % celkového dovozu z Číny ve sledovaném roce.

Ze skupiny různých hotových výrobků největší import byl realizován různými výrobky j.n. (14 446 mil. Kč) a oděvními výrobky a doplňky v částce 13 226 mil. Kč.

**Dominující záporné saldo v roce 2010 (210,8 mld. Kč) bylo výsledkem nevyvážených vztahů mezi vývozem a dovozem ve skupině strojů a dopravních prostředků, představujících 78,6 % celkového pasiva z obchodu ČR s Čínou. Výraznější záporné saldo bylo také výsledkem vzájemného obchodu s Čínou ve zbožových skupinách: různé hotové výrobky, a to 41,2 mld. Kč a průmyslové zboží podle druhu materiálu v rozsahu 12,3 mld. Kč.**

**Tabulka 62** Bilance obchodu ČR s Čínou podle zbožových skupin v letech 2009 a 2010  
(v mil.Kč)

Zbožová skupina SITC	Obchodní bilance		Meziroční změna salda
	2009	2010	
<b>Celkem</b>	<b>-184 086</b>	<b>-268 278</b>	<b>-84 192</b>
<i>v tom:</i>			
0 Potraviny a živá zvířata	-1 387	-1 641	-254
1 Nápoje a tabák	-1	9	10
2 Suroviny nepoživatelné, bez paliv	333	675	342
3 Minerální paliva a maziva	28	116	88
4 Živočišné a rostlinné oleje a tuky	-6	-6	0
5 Chemikálie	-1 822	-3 000	-1 178
6 Průmyslové zboží podle druhu materiálu	-10 419	-12 347	-1 928
7 Stroje a dopravní prostředky	-127 170	-210 834	-83 664
8 Různé hotové výrobky	-43 641	-41 247	2 394
9 Nespecifikováno	-1	-3	-2

Pramen: ČSÚ a vlastní výpočet

Z jednotlivých položek podstatná pasivní salda registrovaly: kancelářské stroje a zařízení k automatickému zpracování dat (99 466 mil. Kč), zařízení k telekomunikaci a záznamu a reprodukci zvuku (54 981 mil. Kč), elektrická zařízení, přístroje a spotřebiče (53 710 mil. Kč) a dále pak různé výrobky (13 821 mil. Kč) a oděvní výrobky a doplňky (13 221 mil. Kč).

### 7.3.3 Francie

**Obrat zahraničního obchodu ČR – Francie** dosáhl v roce 2010 celkem 214,5 mld. Kč a v porovnání s předchozím rokem se zvýšil o 7,4 %. Francie si tak mezi nejsilnějšími obchodními partnery ČR udržela 5. místo, na které se posunula v roce 2009 ze 4. pozice. Její podíl na souhrnném obratu zahraničního obchodu ČR se přitom meziročně snížil o 0,4 bodu na 4,4 %, když její podíl na celkovém českém vývozu klesl o 0,3 bodu na 5,4 % a náleželo mu zde čtvrté místo, stejně jako v předchozím roce. Podíl Francie na celkovém dovozu ČR se zmenšil o 0,6 bodu na 3,3 % a příslušelo mu zde až osmé místo (7. místo v roce 2009).

**Tabulka 63** Zahraniční obchod ČR s Francií v letech 2009 a 2010

	Hodnota v mil. Kč		Index 2010 v % 2009	Podíl na zahraničním obchodu ČR v %	
	2009	2010		2009	2010
Vývoz	122 810	135 473	110,3	5,7	5,4
Dovoz	76 783	78 984	102,9	3,9	3,3
Obrat	199 593	214 457	107,4	4,8	4,4
Saldo OB	46 027	56 489	+10 462 <sup>1)</sup>	x	x

1) Meziroční změna salda

Pramen: ČSÚ

Zahraniční obchod ČR – Francie si dlouhodobě udržoval růstový trend, který byl narušen až v roce 2008 snížením dynamiky obratu, vývozu i dovozu, které pokračovalo i

v roce 2009, kdy obrat meziročně zpomalil o 14,7 %, vývoz o 9,4 % a dovoz dokonce o 22,0 %. Naproti tomu rok 2010 zaznamenal zlepšení.

**Hodnota obratu česko-francouzského zahraničního obchodu** se v roce 2010 meziročně zvýšila o 14,9 mld. Kč, když nárůst českého vývozu do Francie dosáhl 12,7 mld. Kč a dovozu z Francie 2,2 mld. Kč. Český export se přitom v roce 2010 podílel na celkovém česko-francouzském obratu ve výši 63,2 % (61,5 % v roce 2009) a krytí dovozu vývozem reprezentovalo 171,5 % (159,9 % v roce 2009).

**Zbožová struktura českého exportu do Francie nezaznamenala** ani v roce 2009 v porovnání s předchozím rokem zásadní změny, když pořadí jednotlivých skupin zboží zůstalo zachováno a jejich podílová účast se změnila v desetinách bodů (od -0,7 bodu do +0,3 bodu). U čtyř skupin bylo přitom vykázáno její zvýšení u čtyř stagnovala a u dvou se snížila. Nárůst podílu o 0,3 bodu registrovala skupina strojů a dopravních prostředků (na 72,0 %) a skupina surovin nepoživatelných, bez paliv (na 1,3 %), o 0,2 bodu byl vyšší podíl komoditně nspecifikovaného globálu a o 0,1 bodu podíl průmyslového zboží podle druhu materiálu při úrovni 11,9 %. Na výši svého podílu meziročně stagnovaly potraviny a živá zvířata (1,8 %), minerální paliva a maziva (0,2 %) a nápoje a tabák a živočišné a rostlinné oleje a tuky (shodně 0,0 %). Naproti tomu došlo ke snížení podílu různých hotových výrobků (o 0,7 bodu na 9,9 %) a chemikálií (-0,3 bodu na 2,6 %).

**Tabulka 64 Zbožová struktura zahraničního obchodu ČR s Francií v roce 2010**

Zbožová skupina SITC	Vývoz		Dovoz	
	hodnota v mil. Kč	podíl v %	hodnota v mil. Kč	podíl v %
<b>Celkem</b>	<b>135 473</b>	<b>100,0</b>	<b>78 984</b>	<b>100,0</b>
<i>v tom:</i>				
0 Potraviny a živá zvířata	2 461	1,8	4 095	5,2
1 Nápoje a tabák	41	0,0	898	1,1
2 Suroviny nepoživatelné, bez paliv	1 738	1,3	862	1,1
3 Minerální paliva a maziva	316	0,2	350	0,4
4 Živočišné a rostlinné oleje a tuky	1	0,0	40	0,1
5 Chemikálie	3 571	2,6	16 665	21,1
6 Průmyslové zboží podle druhu materiálu	16 111	11,9	18 171	23,0
7 Stroje a dopravní prostředky	97 568	72,0	32 103	40,7
8 Různé hotové výrobky	13 450	9,9	5 800	7,3
9 Nespecifikováno	217	0,2	0	0,0

*Pramen: ČSÚ a vlastní výpočet*

**Zbožová struktura dovozu ČR z Francie** na rozdíl od exportu ČR do Francie sice registrovala v roce 2010, podobně jako v předchozích letech, poněkud hlubší meziroční změny v podílové účasti jednotlivých skupin zboží, které se pohybovaly od -1,3 bodu do +0,6 bodu, nicméně i tyto změny byly relativně malé a nezasáhly do pořadí těchto skupin. K nárůstu podílů došlo u šesti skupin, u jedné stagnovaly a tři skupin se snížily. Nejvíce přitom narostla pozice průmyslového zboží podle druhu materiálu (+0,6 bodu na 23,0 %) a chemikálií (+0,6 bodu na 21,1 %), dále pak potravin a živých zvířat (+0,2 bodu na 5,2 %) a surovin nepoživatelných, bez paliv (+0,2 bodu na 1,1 %), nejméně minerálních paliv a maziv (+0,1 bodu na 0,4 %) a živočišných a rostlinných olejů a tuků (+0,1 bodu na 0,1 %). Stagnaci vykázal globál (0,0 %). Nejvíce se snížil podíl strojů a dopravních prostředků (-1,3 bodu na

40,7 %) a menší pokles podílů evidovaly různé hotové výrobky (-0,4 bodu na 7,3 %) a nápoje a tabák (-0,1 bodu na 1,1 %).

**Ve zbožové struktuře česko-francouzského zahraničního obchodu nadále, i v roce 2010, dominovala skupina strojů a dopravních prostředků.** Hodnota jejího exportu dosáhla 97,6 mld. Kč při meziročním nárůstu o 9,6 mld. Kč, tj. o 10,9 % a objem dovozu činil 32,1 mld. Kč proti předchozímu roku snížený o 122 mil. Kč, resp. o 0,4 %. V celkovém českém vývozu/dovozu dané komodity reprezentoval vývoz/dovoz strojů a dopravních prostředků do/z Francie v roce 2010 7,2 % a 3,1 % (7,7 % a 3,9 % v roce 2009).

Stěžejní položkou této skupiny zboží ve vývozu ČR do Francie byla v roce 2010 silniční vozidla (38,7 mld. Kč) následovaná kancelářskými stroji a zařízeními k automatickému zpracování dat (16,1 mld. Kč), elektrickým zařízením, přístroji a spotřebiči (12,5 mld. Kč) a stroji a zařízeními všeobecně užívanými v průmyslu (11,0 mld. Kč). Hodnota zbývajících položek se pohybovala od 0,3 mld. Kč (kovozpracující stroje) do 8,9 mld. Kč (zařízení pro telekomunikace a pro záznam a reprodukci zvuku).

Také hlavní položku českého dovozu strojů a dopravních prostředků z Francie reprezentují silniční vozidla (13,6 mld. Kč), když miliardovou úroveň zde ještě překročily položky: elektrická zařízení, přístroje a spotřebiče (6,0 mld. Kč), stroje a zařízení všeobecně užívané v průmyslu (4,2 mld. Kč), stroje a zařízení k výrobě energie (3,0 mld. Kč), strojní zařízení pro určitá odvětví průmyslu (1,6 mld. Kč) a kancelářské stroje a zařízení k automatickému zpracování dat (1,5 mld. Kč). Hodnota zbývajících položek dovozu pak kolísala mezi 0,3 mld. Kč (kovozpracující stroje) a 1,0 mld. Kč (ostatní dopravní a přepravní prostředky).

**Druhou hodnotově největší skupinou** zboží v česko-francouzském obchodu bylo v roce 2010, podobně jako v předchozích letech, **průmyslové zboží podle druhu materiálu**, u něhož (na rozdíl od skupiny strojů a dopravních prostředků, kde byl silnější stranou vzájemného obchodu export) měl už tradičně převahu import nad vývozem. Tato skupina zboží s hodnotou vývozu 16,1 mld. Kč, meziročně zvýšenou o 1,6 mld. Kč, tj. o 11,3 %, představovala 11,9 % (11,8 % v roce 2009) českého vývozu do Francie a 3,7 % (3,8 % v roce 2009) souhrnného českého exportu průmyslového zboží podle druhu materiálu. S hodnotou 18,2 mld. Kč meziročně větší o 0,9 mld. Kč, resp. o 5,5 %, pak reprezentovala 23,0 % (22,4 % v roce 2009) českého importu do Francie a 4,2 % (4,9 % v roce 2009) souhrnného dovozu dané skupiny zboží do ČR.

Základní položkou dovozu ČR z Francie bylo v roce 2010 železo a ocel (6,1 mld. Kč), za níž následovaly kovové výrobky (3,6 mld. Kč) a výrobky z pryže (2,6 mld. Kč), když miliardovou úroveň ještě překročily položky: textilní příze, tkaniny, tržní výrobky z nich (1,6 mld. Kč), papír, lepenka a výrobky z nich (1,5 mld. Kč), neželezné kovy (1,3 mld. Kč) a výrobky z nekovových nerostů (1,2 mld. Kč).

**Významnější postavení** ve zbožové struktuře česko-francouzského obchodu měly v roce 2010, obdobně jako v předchozích letech, **chemikálie a různé hotové výrobky**. Zatímco ale u chemikálií převažoval dlouhodobě dovoz, u různých hotových výrobků to byl vývoz.

Skupina chemikálií vykázala v roce 2010 obrat ve výši 20,2 mld. Kč meziročně zvýšený o 0,9 mld. Kč, tj. o 4,6 %, když vývoz ČR do Francie představoval 3,6 mld. Kč s podílem 2,6 % (v roce 2009 rovněž 3,6 mld. Kč s podílem 2,9 %) a dovoz z Francie

16,7 mld. Kč při podílu 21,1 % (15,8 mld. Kč při podílu 20,5 % v roce 2009). Stěžejní položkou tohoto dovozu přitom byla léčiva a farmaceutické výrobky (6,3 mld. Kč). Nad miliardovou úroveň se ještě umístily položky: silice a vonné látky; lešticí a čisticí přípravky (3,4 mld. Kč), plasty v prvotní formě (2,2 mld. Kč), chemické prostředky a výrobky (1,7 mld. Kč) a plastické hmoty v neprvotních formách (1,1 mld. Kč).

Obrat různých hotových výrobků česko-francouzského obchodu dosáhl v roce 2010 19,3 mld. Kč při meziročním nárůstu o 0,3 mld. Kč, resp. o 1,6 %. Český vývoz do Francie z toho reprezentoval 13,5 mld. Kč s podílem 9,9 % (13,0 mld. Kč s podílem 10,6 % v roce 2009) a dovoz ČR z Francie 5,8 mld. Kč s podílem 7,3 % (5,9 mld. Kč s podílem 7,7 % v roce 2009).

**Hodnota obratu** zahraničního obchodu ČR – Francie u **zbývajících skupin zboží** byla v roce 2010, podobně jako v předchozích letech, v porovnání s hodnotami obratu výše jmenovaných skupin zboží **na výrazně nižší úrovni**. Mezi nimi již pouze **potravin a živá zvířata** překročily šestimiliardovou úroveň (6,6 mld. Kč proti 6,0 mld. Kč v roce 2009), a to opět při hodnotě dovozu převyšující vývoz (4,1 mld. Kč proti 2,5 mld. Kč) a rychlejším meziročním tempem růstu vývozu (index 112,5) v porovnání s dovozem (index 107,0).

**Suroviny nepoživatelné, bez paliv** meziročně zvýšily svůj obrat o 718 mil. Kč a jeho hodnota tak v roce 2010 dosáhla 2,6 mld. Kč, v níž vývoz ČR do Francie převyšoval objem dovozu více než dvojnásobně (1 738 mil. Kč proti 862 mil. Kč). Nakonec ještě **nápoje a tabák** se hodnotou obratu v roce 2010 blížily miliardové úrovni (939 mil. Kč při meziročním nárůstu o 12 mil. Kč), v němž měl rozhodující váhu import ČR z Francie (898 mil. Kč proti 886 mil. Kč v roce 2009).

**Nejnižší hodnotový objem obratu** zahraničního obchodu ČR – Francie vykázaly v roce 2010 **živočišné a rostlinné oleje a tuky** (41 mil. Kč, zvýšení proti roku 2009 o 5 mil. Kč), **nespecifikovaný globál** (217 mil. Kč proti 43 mil. Kč v roce 2009) a **minerální paliva a maziva** (666 mil. Kč při meziročním nárůstu o 190 mil. Kč).

**Tabulka 65** **Bilance obchodu ČR s Francií podle zbožových skupin**  
v letech 2009 a 2010  
(v mil.Kč)

Zbožová skupina SITC	Obchodní bilance		Meziroční změna salda
	2009	2010	
<b>Celkem</b>	<b>46 027</b>	<b>56 489</b>	<b>+10 462</b>
<i>v tom:</i>			
0 Potraviny a živá zvířata	-1 639	-1 634	+5
1 Nápoje a tabák	-844	-857	-13
2 Suroviny nepoživatelné, bez paliv	457	876	+419
3 Minerální paliva a maziva	68	-34	-102
4 Živočišné a rostlinné oleje a tuky	-36	-39	-3
5 Chemikálie	-12 195	-13 094	-899
6 Průmyslové zboží podle druhu materiálu	-2 757	-2 060	+697
7 Stroje a dopravní prostředky	55 785	65 465	+9 680
8 Různé hotové výrobky	7 147	7 649	+502
9 Nespecifikováno	41	217	+176

Pramen: ČSÚ a vlastní výpočet

**Bilance zahraničního obchodu ČR s Francií** zaznamenala od roku 2005 **trend postupného zlepšování aktivního salda**, na který navázal i rok 2010, kdy se toto **saldo meziročně zvýšilo o 10,5 mld. Kč na 56,5 mld. Kč** a v souhrnné bilanci ČR bylo opět čtvrté nejvyšší (po SRN, Slovensku a Velké Británii).

**Zásadní vliv** na tento výsledek měla už tradičně **skupina strojů a dopravních prostředků**, která vyprodukovala přebytek své dílčí bilance v částce 65,5 mld. Kč při jeho meziročním nárůstu o 9,7 mld. Kč. Tento přebytek jednak převyšoval aktivum celkové obchodní bilance ČR – Francie o téměř devět miliard Kč, ale také představoval 67,1 % českého exportu strojů a dopravních prostředků do Francie. Rozhodující vliv na bilanční výsledek dané skupiny zboží přitom měla položka silničních vozidel s aktivem 25,0 mld. Kč spolu s kancelářskými stroji a zařízeními k automatickému zpracování dat (aktivum 14,6 mld. Kč). Dílčí aktivum ve skupině strojů a dopravních prostředků, které přesáhlo miliardovou úroveň evidovaly v roce 2010 i položky: zařízení pro telekomunikaci a pro záznam a reprodukci zvuku (8,0 mld. Kč), stroje a zařízení všeobecně užívané v průmyslu (6,8 mld. Kč), elektrická zařízení, přístroje a spotřebiče (6,6 mld. Kč), ostatní dopravní a přepravní prostředky (2,3 mld. Kč) a stroje a zařízení k výrobě energie (1,6 mld. Kč).

**Aktivní obchodní bilanci ČR – Francie**, v porovnání se skupinou strojů a dopravních prostředků nesrovnatelně nižší, zaznamenaly v roce 2010 ještě skupiny: **různé hotové výrobky** (7,6 mld. Kč při meziročním nárůstu o 0,5 mld. Kč), **suroviny nepoživatelné, bez paliv** (876 mil. Kč, zvýšení o 419 mil. Kč) a komoditně nespecifikovaný globál (217 mil. Kč).

Určitým **přínosem**, zejména pro vývoj obchodní bilance ČR – Francie, bylo v roce 2010 i meziroční **snížení pasiva** dílčí bilance **průmyslového zboží podle druhu materiálu** o 697 mil. Kč, třebaže daná skupina ještě zatěžovala souhrnnou obchodní bilanci pasivem v sumě 2,1 mld. Kč.

**Největší zátěží** pro obchodní bilanci ČR – Francie představovaly i v roce 2010 **chemikálie** (-13,1 mld. Kč při meziročním nárůstu o 899 mil. Kč) a v jejich rámci položka léčiva a farmaceutické výrobky (-5,7 mld. Kč), silice a vonné látky; leštící a čisticí prostředky (-3,2 mld. Kč), plasty v prvotní formě (-1,5 mld. Kč) a chemické prostředky a výrobky (-1,2 mld. Kč).

**Nemalou zátěží** pro danou bilanci byly nakonec i skupiny: **potravin y a živá zvířata** s pasivem své dílčí bilance v úrovni -1,6 mld. Kč (meziroční zlepšení představovalo pouze 5 mil. Kč) a **nápoje a tabák** se schodkem -857 mil. Kč, který se meziročně prohloubil o 13 mil. Kč.

#### 7.3.4 Itálie

**Obrat zahraničního obchodu ČR s Itálií** dosáhl v roce 2010 při meziročním nárůstu o 24,9 mld. Kč, tj. o 13,8 % celkem 205,5 mld. Kč. **Vývoz ČR do Itálie** se přitom zvýšil o 17,8 mld. Kč, resp. o 18,8 % na **112,2 mld. Kč** a **dovoz ČR z Itálie** o 7,1 mld. Kč, tj. o 8,3 % na 93,3 mld. Kč. V souvislosti s prudším nárůstem vývozu v porovnání s dovozem, došlo i k meziročnímu **zvýšení podílu vývozu na obratu** česko-italského obchodu o 2,3 procentního bodu na 54,6 %, ke **zlepšení krytí dovozu vývozem** o 10,7 bodu na 120,2 %, ale i

k výraznému **zvýšení aktivního salda obchodní bilance** ČR – Itálie o 10,7 mld. Kč na 18,9 mld. Kč.

**Tabulka 66 Zahraníční obchod ČR s Itálií v letech 2009 a 2010**

	Hodnota v mil. Kč		Index 2010 v % 2009	Podíl na zahraničním obchodu ČR v %	
	2009	2010		2009	2010
Vývoz	94 407	112 197	118,8	4,4	4,5
Dovoz	86 206	93 327	108,3	4,3	3,9
Obrat	180 613	205 524	113,8	4,4	4,2
Saldo OB	8 201	18 870	+10 669 <sup>1)</sup>	x	x

1) Meziroční změna salda

Pramen: ČSÚ

**Postavení Itálie** v souhrnném obratu, vývozu i dovozu ČR **nedoznalo** v roce 2010 v porovnání s předchozím rokem **žádné změny** i při posunu podílů. To znamená, že v **obratu** jí při podílu 4,2 % (4,4 % v roce 2009) příslušelo nadále **šesté místo**, ve **vývozu** s podílem 4,5 % (4,4 % v roce 2009) obsadila **sedmou pozici** a v **dovozu** při podílu 3,9 % (4,3 % v roce 2009) pozici šestou.

Ve **zbožové struktuře zahraničního obchodu ČR – Itálie** byly v **pozicích jednotlivých skupin zboží** za rok 2010 v porovnání s předchozím rokem **zaznamenány pouze méně podstatné změny**, a to na straně vývozu, zatím co posloupnost hodnotově nejsilnějších zbožových skupin na prvním až třetím místě zůstala meziročně zachována.

Ve **vývozu** tak byly evidovány **tři změny** v postavení skupin SITC 1, 2 a 5 na 4., 5. a 6. místě, když **skupina chemikálií**, které v roce 2009 náleželo 4. pořadí, klesla v roce 2010 na místo páté, **skupina nápojů a tabáku** se propadla z 5. místa na šesté a **skupina surovin nepoživatelných, bez paliv** naopak postoupila z 6. pozice na čtvrtou. **Meziroční změny podílů** jednotlivých zbožových skupin na česko-italském vývozu se v roce 2010 pohybovaly mezi -0,8 bodu do +1,7 bodu. **Snížení podílové účasti** v tomto vývozu přitom vykázalo **pět skupin zboží, nejhlubší stroje a dopravní prostředky** (-0,8 bodu na 50,2 %) a **průmyslové zboží podle druhu materiálu** (-0,6 bodu na 21,6 %), **nižší – nápoje a tabák** (-0,5 bodu na 3,8 %), **potravin a živá zvířata** (-0,4 bodu na 2,5 %) a **minerální paliva a maziva** (-0,2 bodu na 0,5 %). Komoditně nespécifikovaný globál stagnoval na 0,0 %. Naproti tomu **narostl podíl** čtyř skupin, a to **surovin nepoživatelných, bez paliv** (+1,7 bodu na 5,6 %), **různých hotových výrobků** (+0,5 bodu na 10,1 %), **chemikálií** (+0,3 bodu na 5,6 %) a **živočišných a rostlinných olejů a tuků** (+0,1 bodu na 0,1 %).

V **českém dovozu z Itálie** **nedošlo** v roce 2010 k žádným meziročním **změnám v pořadí** zbožových skupin. **Změny jejich podílů** v tomto importu se přitom pohybovaly mezi -2,4 bodu do +2,1 bodu. **Meziroční snížení** registrovaly pouze **tři skupiny**, z toho nejhlubší **stroje a dopravní prostředky** (-2,4 bodu na 35,1 %) a minimální – **různé hotové výrobky** (-0,1 bodu na 12,7 %) a **živočišné a rostlinné oleje a tuky** (-0,1 bodu na 0,2 %). **Dvě skupiny** svoje podíly meziročně **nezměnily**, a to **surovin nepoživatelných, bez paliv** (1,3 %) a nespécifikovaný globál (0,0 %), zatímco **pět skupin podíly** na importu ČR z Itálie meziročně **navýšily**, z toho nejvíce **průmyslové zboží podle druhu materiálu** (+2,1 bodu na

26,3 %) a dále **chemikálie** (+0,3 bodu na 15,4 %), **potravin y a živá zvířata, nápoje a tabák a minerální paliva a maziva** (shodně o +0,1 bodu na 6,7 %, 1,5 % a 0,8 %).

V česko-italském obchodu nadále i v roce 2010 **dominovaly stroje a dopravní prostředky a průmyslové zboží podle druhu materiálu**, které v něm vysoce převyšovaly úroveň hodnotových objemů realizovaných ostatními skupinami zboží. V celkovém českém vývozu/dovozu do/z Itálie společně reprezentovaly 71,8 % a 61,4 % (73,2 % a 61,7 % v roce 2009).

**Tabulka 67 Zbožová struktura zahraničního obchodu ČR s Itálií v roce 2010**

Zbožová skupina SITC	Vývoz		Dovoz	
	hodnota v mil. Kč	podíl v %	hodnota v mil. Kč	podíl v %
<b>Celkem</b>	<b>112 197</b>	<b>100,0</b>	<b>93 327</b>	<b>100,0</b>
<i>v tom:</i>				
0 Potraviny a živá zvířata	2 781	2,5	6 238	6,7
1 Nápoje a tabák	4 301	3,8	1 389	1,5
2 Suroviny nepoživatelné, bez paliv	6 302	5,6	1 188	1,3
3 Minerální paliva a maziva	549	0,5	784	0,8
4 Živočišné a rostlinné oleje a tuky	95	0,1	232	0,2
5 Chemikálie	6 296	5,6	14 344	15,4
6 Průmyslové zboží podle druhu materiálu	24 250	21,6	24 505	26,3
7 Stroje a dopravní prostředky	56 274	50,2	32 725	35,1
8 Různé hotové výrobky	11 327	10,1	11 899	12,7
9 Nespecifikováno	21	0,0	24	0,0

*Pramen: ČSÚ a vlastní výpočet*

**Vývoz strojů a dopravních prostředků** se v roce 2010 v porovnání s rokem 2009 zvýšil o 8,2 mld. Kč na 56,3 mld. Kč tj. o 17,0 %. Jeho stěžejní položkou byly silniční vozidla (17,7 mld. Kč) a stroje a zařízení všeobecně užívané v průmyslu (10,0 mld. Kč). Významné postavení v něm měly i položky: kancelářské stroje a zařízení k automatickému zpracování dat (8,3 mld. Kč), zařízení pro telekomunikaci a pro záznam a reprodukci zvuku (7,7 mld. Kč), elektrická zařízení, přístroje a spotřebiče (5,8 mld. Kč) a stroje a zařízení k výrobě energie (4,2 mld. Kč). Hodnota zbývajících položek pak kolísala mezi 0,3 mld. Kč (ostatní dopravní a přepravní prostředky) a 1,7 mld. Kč (strojní zařízení pro určitá odvětví průmyslu).

**Dovoz strojů a zařízení z Itálie**, jehož objem byl téměř o polovinu menší v porovnání s hodnotou vývozu této skupiny zboží, dosáhl v roce 2010 32,7 mld. Kč a meziročně se zvýšil o 372 mil. Kč, resp. o 1,1 %. Jeho největší položku reprezentovaly stroje a zařízení všeobecně užívané v průmyslu (9,7 mld. Kč). Za ní následovaly se shodnou úrovní elektrická zařízení, přístroje a spotřebiče a silniční vozidla (7,7 mld. Kč), když dvoumiliardovou hranici ještě překročily položky: strojní zařízení pro určitá odvětví průmyslu (3,2 mld. Kč) a stroje a zařízení k výrobě energie (2,3 mld. Kč). Hodnota zbývajících položek se pohybovala od 0,1 mld. Kč (ostatní dopravní a přepravní prostředky) do 1,1 mld. Kč (zařízení pro telekomunikaci a pro záznam a reprodukci zvuku).

**Druhá nejsilnější skupina zboží** v zahraničním obchodu ČR – Itálie, tj. průmyslové zboží podle druhu materiálu, sice měla v roce 2010 poměrně vyrovnanou úroveň hodnoty mezi vývozem a dovozem, ale prudší meziroční nárůst dovozu vedl ke zhoršení bilančních výsledků dané skupiny – k přeměně aktiva v pasivum její dílčí obchodní bilance.

**Vývoz průmyslového zboží podle druhu materiálu** činil v roce 2010 celkem 24,2 mld. Kč a meziročně se zvýšil o 3,2 mld. Kč, resp. o 15,5 %. Jeho stěžejními položkami byly: železo a ocel (6,3 mld. Kč), textilní příze, tkaniny a tržní výrobky z nich (4,7 mld. Kč), výrobky z pryže (3,7 mld. Kč) a kovové výrobky (3,6 mld. Kč). U zbývajících položek hodnota kolísala mezi 0,2 mld. Kč (kůže, kožené výrobky a vydělané kožky) a 2,0 mld. Kč (výrobky z nekovových nerostů).

**Dovoz průmyslového zboží podle druhu materiálu** z Itálie dosáhl v roce 2010 celkem 24,5 mld. Kč při meziročním nárůstu o 3,6 mld. Kč, tj. o 17,3 %. Opíral se zejména o položky: železo a ocel (6,7 mld. Kč), kovové výrobky (4,9 mld. Kč), textilní příze, tkaniny a tržní výrobky z nich (4,1 mld. Kč) a výrobky z pryže (2,5 mld. Kč), když se hodnota ostatních položek pohybovala od 0,1 mld. Kč (výrobky z korku a dřeva) do 1,9 mld. Kč (neželezné kovy a výrobky z nekovových nerostů).

**Významné postavení** ve struktuře česko-italského obchodu si v roce 2010 zachovaly i **různé hotové výrobky a chemikálie**. Zahraničněobchodní obrat různých hotových výrobků reprezentoval 23,2 mld. Kč a meziročně se zvýšil o 3,2 mld. Kč, tj. o 15,7 %, zatímco u chemikálií dosáhl 20,6 mld. Kč při meziročním nárůstu o 2,6 mld. Kč, resp. o 14,4 %. Pro tyto dvě skupiny zboží, které jsou si dlouhodobě blízké výši hodnotového objemu obratu, zůstala rovněž i v roce 2010 charakteristická jejich nižší účast na straně českého vývozu do Itálie (11,3 mld. Kč s meziročním nárůstem o 2,3 mld. Kč, tj. o 25,6 % a 6,3 mld. Kč s navýšením o 1,3 mld. Kč, resp. o 25,7 %) než na straně dovozu ČR z Itálie (11,9 mld. Kč s nárůstem o 0,8 mld. Kč, tj. o 7,7 % a 14,3 mld. Kč meziročně zvýšených o 1,3 mld. Kč, resp. o 10,1 %).

**Nezanedbatelný vliv na úroveň obchodu** v relaci ČR – Itálie měla v roce 2010, podobně jako v předchozích letech, **výše obratu** zbožových skupin: **potraviny a živá zvířata**, které převyšovaly devítimiliardovou hranici, **suroviny nepoživatelné, bez paliv** dosahující více než sedmimiliardovou úroveň a **nápoje a tabák**, jež představovaly více než pět miliard korun. Potraviny a živá zvířata si i v roce 2010 udržely silnější postavení v dovozu ČR v porovnání s vývozem (6,2 mld. Kč s meziročním navýšením o 0,6 mld. Kč, tj. o 9,8 % proti 2,8 mld. Kč při nárůstu o 10 mil. Kč, tj. o 0,4 %). Naproti tomu suroviny nepoživatelné, bez paliv opět dosáhly vyšší hodnoty ve vývozu (6,3 mld. Kč při prudkém meziročním nárůstu o 2,6 mld. Kč, resp. o 71,4 % proti 1,2 mld. Kč zvýšeným o 54 mil. Kč, tj. o 4,8 %) a podobně, ale při nižší hodnotové úrovni, i nápoje a tabák (4,3 mld. Kč, zvětšení o 202 mil. Kč, tj. o 4,9 % proti 1,4 mld. Kč s nárůstem o 188 mil. Kč a indexem 115,7).

**Hodnotově nejslabšími skupinami zboží** v česko-italském obchodu byly, tradičně už, i v roce 2010, kromě nespecifikovaného globálu (obrat 45 mil. Kč), také **minerální paliva a maziva** s obratem 1,3 mld. Kč meziročně navýšeným o 64 mld. Kč, tj. o 5,0 % a **živočišné a rostlinné oleje a tuky** s obratem 327 mil. Kč s nárůstem 44 mil. Kč, tj. 15,5 %. U obou skupin přitom převažovala strana dovozu, a to o 235 mil. Kč a o 137 mil. Kč.

**Obchodní bilance ČR – Itálie** si od roku 2006, kdy její schodek přerostl v aktivum, udržuje relativně slušný **přebytek**, který se mezi lety 2006 a 2008 stále zvyšoval. V roce 2009

sice tento přebytek vykázal snížení, ale v roce 2010 se opět vrátil k meziročnímu nárůstu, a to v sumě 10,7 mld. Kč na 18,9 mld. Kč.

**Rozhodující vliv** na tento vývoj obchodní bilance měla, podobně jako v předchozích letech, především **skupina strojů a dopravních prostředků** s aktivem své dílčí bilance ve výši 23,5 mld. Kč, které zároveň evidovaly nejvyšší meziroční přírůstek (+7,8 mld. Kč). Přispěla k tomu zejména silniční vozidla s bilančním aktivem ve výši 10,1 mld. Kč, spolu s kancelářskými stroji a zařízeními k automatickému zpracování dat (aktivum v sumě 8,1 mld. Kč) a zařízení pro telekomunikaci a pro záznam a reprodukci zvuku (aktivum 6,6 mld. Kč).

**Tabulka 68**                      **Bilance obchodu ČR s Itálií podle zbožových skupin**  
**v letech 2009 a 2010**  
*(v mil.Kč)*

Zbožová skupina SITC	Obchodní bilance		Meziroční změna salda
	2009	2010	
<b>Celkem</b>	<b>8 201</b>	<b>18 870</b>	<b>+10 669</b>
<i>v tom:</i>			
0 Potraviny a živá zvířata	-2 910	-3 457	-547
1 Nápoje a tabák	2 898	2 912	+14
2 Suroviny nepoživatelné, bez paliv	2 542	5 114	+2 572
3 Minerální paliva a maziva	63	-235	-298
4 Živočišné a rostlinné oleje a tuky	-225	-137	+88
5 Chemikálie	-8 017	-8 047	-30
6 Průmyslové zboží podle druhu materiálu	116	-255	-371
7 Stroje a dopravní prostředky	15 759	23 549	+7 790
8 Různé hotové výrobky	-2 034	-571	+1 463
9 Nespecifikováno	8	-3	-11

*Pramen: ČSÚ a vlastní výpočet*

Významně **k udržení aktiva** souhrnné obchodní bilance sledované teritoriální relace **napomohla také skupina surovin nepoživatelných, bez paliv**, která v roce 2010 vyprodukovala přebytek své bilance ve výši 5,1 mld. Kč při meziročním navýšení v úrovni 2,6 mld. Kč a skupina **nápojů a tabáku** s aktivem v sumě 2,9 mld. Kč meziročně vyšším o 14 mil. Kč.

**Různé hotové výrobky** sice vyvinuly v roce 2010 bilanční schodek v úrovni 571 mil. Kč, ale pozitivní bylo jeho meziroční snížení o 1,5 mld. Kč.

**Obchodní bilanci ČR s Itálií** nejvíce **zatížily** v roce 2010, obdobně jako v předchozích letech, **chemikálie**, a to pasivem své dílčí bilance ve výši 8,0 mld. Kč. V jejich rámci pak zejména léčiva a farmaceutické výrobky (pasivum 3,7 mld. Kč), plastické hmoty v neprvotních formách (schodek 1,5 mld. Kč) a chemické prostředky a výrobky (schodek 1,0 mld. Kč).

Výraznou zátěž dané bilance rovněž v roce 2010 představovala **skupina potravin a živých zvířat** schodkem své dílčí bilance v úrovni 3,5 mld. Kč při jeho meziročním nárůstu o 0,5 mld. Kč.

### 7.3.5 Rakousko

**Rakousko představovalo v roce 2010 sedmého největšího obchodního partnera** (po Německu, Slovensku, Číně, Polsku, Francii a Itálii) svým umístěním na obratu českého zahraničního obchodu. (Ve vývozu se zařadilo na 6. místo a v dovozu pak na 7. místo.)

**Tabulka 69 Zahraníční obchod ČR s Rakouskem v letech 2009 a 2010**

	Hodnota v mil. Kč		Index 2010 v % 2009	Podíl na zahraničním obchodu ČR v %	
	2009	2010		2009	2010
Vývoz	100 007	118 260	118,3	4,7	4,7
Dovoz	72 472	80 612	111,2	3,6	3,4
Obrat	172 479	198 872	115,3	4,2	4,1
Saldo OB	27 535	37 648	+10 113 <sup>1)</sup>	x	x

*1) meziroční změna salda  
Pramen: ČSÚ*

**Podílová účast Rakouska na celkovém zahraničním obchodu České republiky meziročně** stagnovala ve vývozu na 4,7 % a v dovozu poklesla o 0,2 procentního bodu na 3,4 %.

**Obchod s Rakouskem se přitom vyvíjel méně dynamicky než celkový zahraniční obchod České republiky.** Zatímco obrat českého zahraničního obchodu se světem registroval meziroční zvýšení o 18,9 %, obrat s Rakouskem představoval index 115,3, což znamenalo nižší tempo obchodních vztahů s Rakouskem o 3,6 bodu než s ostatním světem.

**Vzhledem k menšímu meziročnímu nárůstu dovozu než vývozu zvýšilo se kladné saldo obchodní bilance s Rakouskem o 10 113 mil. Kč.**

**Při srovnání se strukturou českého vývozu a dovozu ve vztahu k zemím s vyspělou ekonomikou jako celku, se Rakousko dlouhodobě odlišuje od dosažených průměrných podílů v některých skupinách, i když oproti minulým létům se rozdíly dále snižují.**

Ve složení českého vývozu do Rakouska se nadprůměrně účastní suroviny nepoživatelné, bez paliv a minerální paliva a maziva. Zatímco do zemí s vyspělou ekonomikou jako celek dosahují české exporty zmíněných surovin nepoživatelných, bez paliv v celkové zbožové struktuře jen 3,2 %, podíl této zbožové kategorie ve vývozu do Rakouska představuje 9,6 %. Rovněž vývoz minerálních paliv a maziv zaznamenal v českém exportu do Rakouska vyšší podíl než je dosahován ve struktuře českého vývozu do zemí s vyspělou ekonomikou (12,6 % proti 4,0 %). Ve srovnání s předcházejícím rokem se poněkud snížil rozdíl výše podílu vývozu strojů a dopravních prostředků mezi exportem do Rakouska (37,3 %) a vývozem do zemí s vyspělou ekonomikou jako celku, který činil 53,7 %.

V dovozu byl zaznamenán vyšší podíl skupiny průmyslového zboží podle druhu materiálu, a to ve výši 28,2 %, na rozdíl od průměru dovozu této zbožové skupiny ze zemí s vyspělou ekonomikou, který činil 22,1 %. Obdobně jako ve vývozu, byl také ve struktuře dovozu z Rakouska realizován výrazně nižší podíl strojů a dopravních prostředků (25,6 %), na rozdíl od celkového importu ze zemí s vyspělou ekonomikou, na němž se uvedená skupina účastnila 39,4 %.

**Tabulka 70 Zbožová struktura zahraničního obchodu ČR s Rakouskem v roce 2010**

Zbožová skupina SITC	Vývoz		Dovoz	
	hodnota v mil. Kč	podíl v %	hodnota v mil. Kč	podíl v %
<b>Celkem</b>	<b>118 260</b>	<b>100,0</b>	<b>80 612</b>	<b>100,0</b>
<i>v tom:</i>				
0 Potraviny a živá zvířata	4 191	3,5	5 168	6,4
1 Nápoje a tabák	315	0,3	595	0,7
2 Suroviny nepoživatelné, bez paliv	11 290	9,6	2 403	3,0
3 Minerální paliva a maziva	14 898	12,6	6 103	7,6
4 Živočišné a rostlinné oleje a tuky	1 489	1,3	178	0,2
5 Chemikálie	6 198	5,2	9 582	11,9
6 Průmyslové zboží podle druhu materiálu	19 914	16,8	22 765	28,2
7 Stroje a dopravní prostředky	44 166	37,3	20 609	25,6
8 Různé hotové výrobky	15 504	13,1	12 414	15,4
9 Nespecifikováno	295	0,3	795	1,0

*Pramen: ČSU a vlastní výpočet*

**Přes tyto podílové odlišnosti, hodnotově nejsilnější skupinou byla i ve vývozu do Rakouska kategorie strojů a dopravních prostředků, a to v částce 44,2 mld. Kč.** Dalšími největšími exportními skupinami byly: průmyslové zboží podle druhu materiálu ve výši 19,9 mld. Kč, různé hotové výrobky v rozsahu 15,5 mld. Kč, minerální paliva a maziva v částce 14,9 mld. Kč a suroviny nepoživatelné, bez paliv v sumě 11,3 mld. Kč.

**V dovozu z Rakouska mělo největší hodnotovou úroveň průmyslové zboží podle druhu materiálu ve výši 22,8 mld. Kč, následované zbožovou kategorií strojů a dopravních prostředků v částce 20,6 mld. Kč.**

**Nejvyšší kladné saldo zaznamenal v roce 2010 obchod stroji a dopravními prostředky v částce 23,6 mld. Kč, dále pak obchod surovinami nepoživatelnými, bez paliv v rozsahu 8,9 mld. Kč, minerálními palivy a mazivy v částce 8,8 mld. Kč a různými hotovými výrobky ve výši 3,1 mld. Kč.**

**Ke zlepšení obchodní bilance nejvíce přispěly aktivem tyto položky:** silniční vozidla (9,2 mld. Kč), uhlí, koks a brikety (7,3 mld. Kč), kancelářské stroje a zařízení k automatickému zpracování dat (6,0 mld. Kč), korek a dřevo (5,4 mld. Kč), elektrická zařízení, přístroje a spotřebiče (3,8 mld. Kč) a rudy kovů a kovový odpad (3,0 mld. Kč).

Tabulka 71

**Bilance obchodu ČR s Rakouskem podle zbožových skupin  
v letech 2009 a 2010  
(v mil.Kč)**

Zbožová skupina SITC	Obchodní bilance		Meziroční změna salda
	2009	2010	
<b>Celkem</b>	<b>27 535</b>	<b>37 648</b>	<b>10 113</b>
<i>v tom:</i>			
0 Potraviny a živá zvířata	-992	-977	15
1 Nápoje a tabák	-161	-279	-118
2 Suroviny nepoživatelné, bez paliv	6 621	8 886	2 265
3 Minerální paliva a maziva	2 961	8 795	5 834
4 Živočišné a rostlinné oleje a tuky	470	1 311	841
5 Chemikálie	-3 843	-3 384	459
6 Průmyslové zboží podle druhu materiálu	-1 377	-2 851	-1 474
7 Stroje a dopravní prostředky	21 895	23 557	1 662
8 Různé hotové výrobky	2 300	3 091	791
9 Nespecifikováno	-340	-501	-161

*Pramen: ČSÚ a vlastní výpočet*

**Největší pasivní saldo vyplynulo z obchodu chemikáliemi** (3,4 mld. Kč při meziročním snížení o 0,5 mld. Kč), průmyslovým zbožím podle druhu materiálu (2,9 mld. Kč) a potravinami a živými zvířaty (1,0 mld. Kč).

**Na bilančním schodku se zejména podílely:** železo a ocel (4,0 mld. Kč), papír, lepenka a výrobky z nich (2,3 mld. Kč), neželezné kovy (1,6 mld. Kč), plasty v prvotní formě (1,2 mld. Kč), maso a masné výrobky (1,1 mld. Kč), barviva, třísloviny, pigmenty (0,9 mld. Kč), zelenina a ovoce (0,9 mld. Kč) a ropa a ropné výrobky (0,9 mld. Kč).

### 7.3.6 Rusko

**Rusko** reprezentovalo v roce 2010, podobně jako v předchozích letech, **hlavního partnera ČR v rámci zahraničního obchodu se Společenstvím nezávislých států (SNS)**. Když souhrnná **hodnota obratu** zahraničního obchodu ČR – SNS dosáhla v roce 2010 284,8 mld. Kč při meziročním nárůstu o 75,8 mld. Kč (index 136,3), obrat ČR s Ruskem se na ní podílel ve výši 69,3 % (72,8 % v roce 2009).

**Vývoz ČR do SNS činil v roce 2010 100,7 mld. Kč** při meziročním navýšení o 25,6 mld. Kč, tj. o 34,1 % a **export ČR do Ruska se na něm podílel v úrovni 67,0 %** (66,1 % v roce 2009), zatímco **dovoz ČR ze SNS vykázal hodnotu 184,2 mld. Kč**, meziročně vyšší o 50,3 mld. Kč (index 137,5) a **import ČR z Ruska se ho účastnil v úrovni 70,5 %** (76,6 % v roce 2009).

**Česko-ruský obchod** v roce 2010 představoval **197,3 mld. Kč** a meziročně narostl o 45,1 mld. Kč, resp. o 29,6 %. Z toho **vývoz ČR do Ruska dosáhl 67,4 mld. Kč** při nárůstu proti předchozímu roku o 17,8 mld. Kč, tj. o 35,9 % a **dovoz ČR z Ruska činil 129,9 mld. Kč**, což bylo meziročně více o 27,3 mld. Kč (index 126,6).

Tabulka 72

## Zahraníční obchod ČR s Ruskem v letech 2009 a 2010

	Hodnota v mil. Kč		Index 2010 v % 2009	Podíl na zahraničním obchodu ČR v %	
	2009	2010		2009	2010
Vývoz	49 618	67 424	135,9	2,3	2,7
Dovoz	102 603	129 896	126,6	5,2	5,4
Obrat	152 221	197 320	129,6	3,7	4,0
Saldo OB	-52 985	-62 472	-9 487 <sup>1)</sup>	x	x

1) meziroční změna salda  
Pramen: ČSÚ

Vývoz ČR do Ruska se v roce 2010 podílel na vzájemném obchodním obratu ve výši 34,2 % (32,6 % v roce 2009). Meziročně se rovněž zlepšilo krytí dovozu vývozem ze 48,4 % na 51,9 %, tj. o 3,5 bodu.

**Pozice Ruska v celkovém obratu zahraničního obchodu ČR se v roce 2010 meziročně zlepšila o 0,3 bodu na 4,0 %.** Rusko mezi obchodními partnery obsadilo, stejně jako v roce 2009, osmé místo. **V českém vývozu/dovozu do/z Ruska se jeho postavení rovněž zlepšilo, a to u vývozu o 0,4 bodu na 2,7 % a u dovozu o 0,2 bodu na 5,4 %.** Rusko tak v souhrnném českém vývozu postoupilo z 12. místa v roce 2009 na 9. místo a v dovozu z 5. místa na 4. místo.

Tabulka 73 Zbožová struktura zahraničního obchodu ČR s Ruskem v roce 2010

Zbožová skupina SITC	Vývoz		Dovoz	
	hodnota v mil. Kč	podíl v %	hodnota v mil. Kč	podíl v %
<b>Celkem</b>	<b>67 424</b>	<b>100,0</b>	<b>129 896</b>	<b>100,0</b>
<i>v tom:</i>				
0 Potraviny a živá zvířata	949	1,4	55	0,0
1 Nápoje a tabák	482	0,7	56	0,0
2 Suroviny nepoživatelné, bez paliv	250	0,4	5 813	4,5
3 Minerální paliva a maziva	155	0,2	106 629	82,1
4 Živočišné a rostlinné oleje a tuky	1	0,0	2	0,0
5 Chemikálie	8 978	13,3	3 073	2,4
6 Průmyslové zboží podle druhu materiálu	7 385	11,0	8 770	6,8
7 Stroje a dopravní prostředky	43 042	63,8	4 999	3,8
8 Různé hotové výrobky	6 181	9,2	497	0,4
9 Nespecifikováno	0	0,0	1	0,0

Pramen: ČSÚ

**Zbožová struktura vývozu ČR do Ruska nedoznala v roce 2010 v porovnání s rokem 2009 žádné změny v pozicích jednotlivých skupin a ve zbožové struktuře dovozu ČR z Ruska byla evidována jediná změna v pořadí, když si stroje a dopravní prostředky a suroviny nepoživatelné, bez paliv vyměnily svoje pozice na 3. a 4. místě.**

Meziroční změny podílů jednotlivých skupin zboží ve vývozu se pohybovaly mezi -1,4 bodu a +1,5 bodu. **K navýšení podílů zde došlo pouze u dvou skupin;** k výraznému u strojů a dopravních prostředků (+1,5 bodu na 63,8 %) a k nižšímu u chemikálií (+0,4 bodu na 13,3 %). **U třech skupin podílová účast stagnovala,** a to u minerálních paliv a maziv na

úrovni 0,2 %, u živočišných a rostlinných olejů a tuků a u nespecifikovaného globálu shodně na úrovni 0,0 %. Naproti tomu u pěti skupin se podíly snížily, když nejhluběji (-1,4 % na 11,0 %) se propadla podílová účast průmyslového zboží podle druhu materiálu. U potravin a živých zvířat a surovin nepoživatelných, bez paliv klesl podíl shodně o 0,2 bodu (na 1,4 % a 0,4 %), u různých hotových výrobků a u nápojů a tabáku pak shodně spadl o 0,1 bodu (na 9,2 % a 0,7 %).

Meziroční **změny podílů** jednotlivých skupin **zboží v dovozu** byly v porovnání s vývozem hlubší a kolísaly od -4,9 bodu do +1,9 bodu. **Navýšení podílů** doznaly **čtyři skupiny**: nejvýraznější suroviny nepoživatelné, bez paliv (+1,9 bodu na 4,5 %) a průmyslové zboží podle druhu materiálu (+1,6 bodu na 6,8 %); v úrovni desetin bodů pak stroje a dopravní prostředky (+0,9 bodu na 3,8 %) a chemikálie (+0,6 bodu na 2,4 %). U potravin a živých zvířat, u nápojů a tabáku, u živočišných a rostlinných olejů a tuků a u nespecifikovaného globálu stagnovala podílová účast na 0,0 % a u různých hotových výrobků stagnovala na 0,4 %. Naproti tomu poklesla účast pouze u minerálních paliv a maziv, a to o -4,9 bodu na 82,1 %.

**Dominantní postavení v českém vývozu** do Ruska v roce 2010 tradičně už náleželo **skupině strojů a dopravních prostředků** s hodnotou 43,0 mld. Kč, meziročně navýšenou o 12,1 mld. Kč, tj. o 39,3 %. Zasloužila se o to zejména silniční vozidla, jejichž vývoz dosáhl 11,7 mld. Kč při nárůstu o 4,3 mld. Kč (index 158,4) s výrazným přispěním kancelářských strojů a zařízení k automatickému zpracování dat (8,2 mld. Kč při zvýšení o 4,5 mld. Kč), index 223,0), strojů a zařízení všeobecně užívaných v průmyslu (6,6 mld. Kč při poklesu o 85 mil. Kč, tj. o 1,3 %) a elektrických zařízení, přístrojů a spotřebičů (5,6 mld. Kč s nárůstem o 2,1 mld. Kč, index 159,6). Dvoumiliardovou úroveň v dané skupině zboží přitom ještě překročily položky: stroje a zařízení k výrobě energie (3,0 mld. Kč, index 90,5), strojní zařízení pro určitá odvětví průmyslu (2,9 mld. Kč, index 104,4) a ostatní dopravní a přepravní prostředky (2,2 mld. Kč, index 185,2), když zbývající dvě položky ještě převýšily hodnotu miliardovou: kovozpracující stroje 1,7 mld. Kč, index 95,6 a zařízení k telekomunikaci a záznamu a reprodukci zvuku 1,2 mld. Kč, index 185,4.

**Druhou hodnotově nejobjemnější skupinou** českého vývozu do Ruska byly v roce 2010, podobně jako v předchozím roce, **chemikálie**, které docílily výše 9,0 mld. Kč s meziročním nárůstem o 2,6 mld. Kč, resp. o 39,9 %. Jejich nosnými položkami byla léčiva a farmaceutické výrobky (3,3 mld. Kč proti roku 2009 vyšší o 1,2 mld. Kč, index 153,9) a plastické hmoty v neprvotních formách (2,5 mld. Kč, index 113,0). Hodnota ostatních položek pak kolísala mezi 3 mil. Kč (umělá hnojiva) a 755 mil. Kč (anorganické chemikálie).

**Třetí pozice** v daném vývozu náležela v roce 2010 opět **skupině průmyslového zboží podle druhu materiálu** s hodnotou blízkou chemikáliím, která činila 7,4 mld. Kč a meziročně byla vyšší o 1,2 mld. Kč, tj. o 20,1 %. V jejím rámci pouze tři položky překročily miliardovou úroveň, a to kovové výrobky (2,1 mld. Kč, index 123,3), výrobky z nekovových nerostů (1,8 mld. Kč, index 126,6) a papír, lepenka a výrobky z nich (1,1 mld. Kč, index 76,0), zatímco úroveň zbývajících položek se pohybovala od 7 mil. Kč (kůže, kožené výrobky a vydělané kůže) do 781 mil. Kč (výrobky z pryže).

**Poslední hodnotově výraznější skupinou** zboží ve vývozu ČR do Ruska byly v roce 2010 **různé hotové výrobky** s objemem 6,2 mld. Kč, který meziročně narostl o 1,6 mld. Kč, tj. o 34,6 %. Tato skupina se opírala zejména o vývoz různých hotových výrobků (3,7 mld. Kč, meziroční zvýšení o 1,2 mld. Kč, index 150,8) a prefabrikovaných budov; výrobků instalačních, zdravotnické a osvětlovací techniky (1,0 mld. Kč, index 119,7).

Hodnota ostatních položek kolísala pouze mezi 36 mil. Kč (obuv) a 680 mil. Kč (odborné, vědecké a řídicí přístroje a zařízení).

**Další skupiny zboží** v česko-ruském exportu již nedosáhly ani na miliardovou úroveň a jejich hodnoty oscilovaly (při vyloučení nespecifikovaného globálu) mezi 0,9 mld. Kč (potravin a živá zvířata) a 1 mil. Kč (živočišné a rostlinné oleje a tuky).

**V českém dovozu z Ruska** dlouhodobě **dominuje** zbožová **skupina minerálních paliv a maziv**, která v roce 2010 představovala jeho 82,1 % (87,0 % v roce 2009) a 46,5 % (48,5 % v roce 2009) celkových dovozních potřeb minerálních paliv a maziv ČR, s hodnotou 106,6 mld. Kč meziročně zvýšenou o 17,3 mld. Kč, tj. 19,4 %. **Nosnými položkami** této skupiny zboží byly tradičně topný plyn zemní i průmyslově vyráběný (53,2 mld. Kč při meziročním nárůstu o 7,5 mld. Kč, tj. o 16,3 %) a ropa a ropné výrobky (52,5 mld. Kč, proti roku 2009 vyšších o 9,5 mld. Kč, resp. o 22,1 %), když obě položky zde společně zastupovaly 99,1 % (99,3 % v roce 2009). Topný plyn přitom v roce 2010 reprezentoval 49,9 % dovozu svojí zbožové skupiny z Ruska (51,2 % v roce 2009), 40,9 % všeho dovozu ČR z Ruska (44,6 % v roce 2009) a 68,4 % celkového českého importu topného plynu (74,4 % v roce 2009). Ropa a ropné výrobky představovaly 49,2 % dovozu svojí zbožové skupiny z Ruska (48,1 % v roce 2009), 40,4 % všeho dovozu ČR z Ruska (41,9 % v roce 2009) a 43,7 % souhrnného českého importu ropy a ropných výrobků (44,8 % v roce 2009). Poslední položkou sledované skupiny zboží bylo uhlí, koks a brikety s hodnotou 1,0 mld. Kč (index 169,8).

S velkým odstupem od skupiny minerálních paliv a maziv následovala v roce 2010 v českém importu z Ruska, podobně jako v předchozím roce, zbožová **skupina průmyslového zboží podle druhu materiálu**, která **registrovala** hodnotu ve výši **8,8 mld. Kč**, meziročně narostlou o 3,4 mld. Kč, tj. o 63,8 %. Osou dané skupiny byly nadále položky: železo a ocel s objemem 4,1 mld. Kč meziročně navýšeným o 1,7 mld. Kč (index 169,8) a neželezné kovy v hodnotě 1,9 mld. Kč (nárůst o 0,9 mld. Kč, index 180,3). Tyto položky představovaly 46,2 % a 22,1 % (tj. 68,3 %) skupiny průmyslového zboží podle druhu materiálu. Objemy zbývajících položek sledované skupiny zboží se pak pohybovaly od nulové hodnoty (kůže, kožené výrobky a vydělané kůže) do 1,0 mld. Kč (výrobky z pryže).

Za průmyslovým zbožím podle druhu materiálu se v importu ČR z Ruska umístily v roce 2010 **suroviny nepoživatelné, bez paliv a stroje a dopravní prostředky**, které si byly blízké, podobně jako v předchozím roce, úrovní dosaženého objemu.

**Suroviny nepoživatelné, bez paliv** evidovaly hodnotu 5,8 mld. Kč při meziročním nárůstu o 3,2 mld. Kč, tj. o 119,8 %. Hlavními položkami, které se proti roku 2009 více než zdvojnásobily, zde byly rudy kovů a kovový odpad (3,1 mld. Kč, zvýšení o 1,7 mld. Kč, index 220,0) a surový kaučuk (2,0 mld. Kč, zvýšení o 1,3 mld. Kč, index 273,7), zatímco ostatní položky vykazovaly sumy počínaje nulovou hodnotou (usně, kůže a kožešiny a textilní vlákna) a konče 409 mil. Kč (korek a dřevo).

**Stroje a dopravní prostředky** dosáhly úrovně 5,0 mld. Kč, což bylo v porovnání s předchozím rokem více o 2,0 mld. Kč, resp. o 67,4 %. Jejich nosnou položku reprezentovaly stroje a zařízení k výrobě energie (3,8 mld. Kč s meziročním navýšením o 2,2 mld. Kč, tj. o 143,2 %). Hodnota ostatních položek pak kolísala mezi 9 mil. Kč (kancelářské stroje a zařízení k automatickému zpracování dat) a 601 mil. Kč (elektrická zařízení, přístroje a spotřebiče).

Graf 13

### Struktura vývozu, dovozu a bilance s Ruskem v roce 2010 (v mld.Kč)

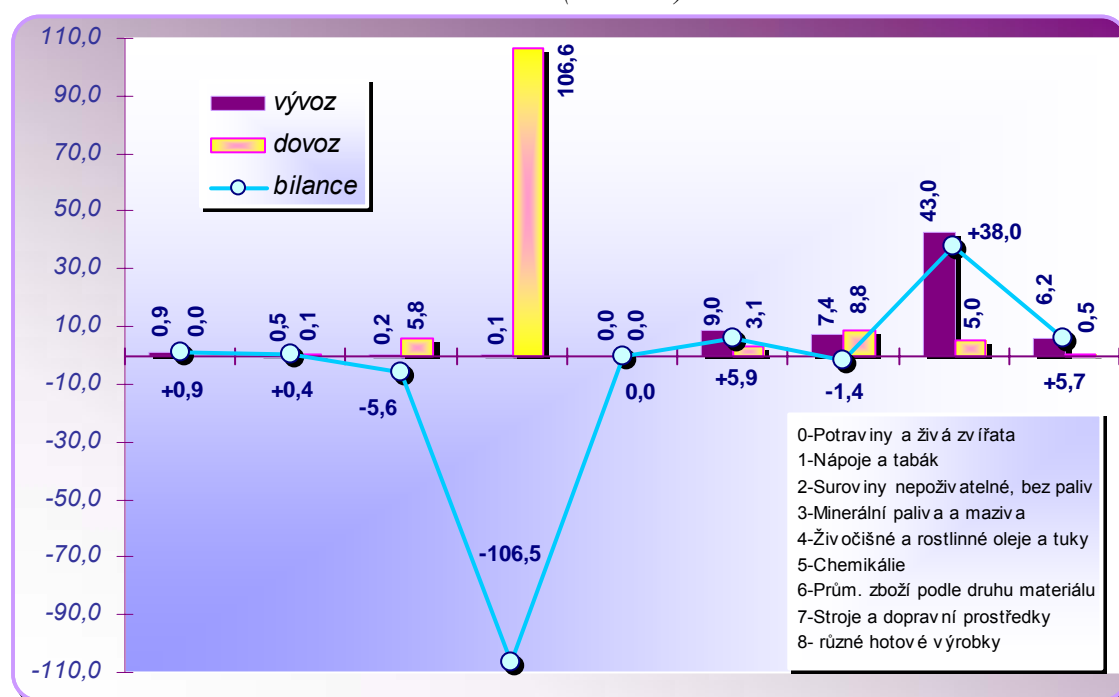

Pramen: ČSÚ

Významnější hodnotový objem v importu ČR z Ruska registrovala v roce 2010 ještě zbožová **skupina chemikálií** (3,1 mld. Kč, nárůst 1,2 mld. Kč, tj. 66,9 %), kde největší položkou byly anorganické chemikálie (2,1 mld. Kč, index 177,7), které tvořily 67,9 % hodnoty dané skupiny, zatímco objem ostatních položek se pohyboval od 2 mil. Kč (léčiva a farmaceutické výrobky) do 582 mil. Kč (organické chemikálie).

**Úroveň zbývajících skupin zboží** v dovozu ČR z Ruska (SITC 0, 1, 4, 8 a 9) oscilovala mezi sumou 1 mil. Kč (nespecifikovaný globál), resp. 2 mil. Kč (živočišné a rostlinné oleje a tuky) a sumou 497 mil. Kč (různé hotové výrobky).

Bilance česko-ruského obchodu vykazuje **dlouhodobě schodek**, který se v roce 2010 v porovnání s předchozím rokem zvýšil o 9,5 mld. Kč na -62,5 mld. Kč.

**Výsledné saldo** česko-ruské obchodní bilance bylo vždy primárně **ovlivňováno vývojem dílčí bilance zbožové skupiny minerálních paliv a maziv**, která byla hlavním nositelem jeho zatížení. Také v roce 2010 toto saldo nejvíce zatížila svým schodkem v sumě 106,5 mld. Kč, který se navíc meziročně zvýšil o 17,3 mld. Kč.

Obdobně na souhrnný bilanční výsledek obchodu ČR – Rusko působila, ale v podstatně menším rozsahu, zbožová **skupina surovin nepoživatelných, bez paliv**. V roce 2010 dosáhl její schodek 5,6 mld. Kč a meziročně narostl o 3,2 mld. Kč, což byla druhá nejvyšší negativní meziroční změna salda, které asistovala i negativní změna salda bilance **průmyslového zboží podle druhu materiálu** ve výši -2,2 mld. Kč, když přebytek dané skupiny zboží z roku 2009 přerostl v roce 2010 ve schodek dosahující úrovně -1,4 mld. Kč.

Naproti tomu dlouhodobě **pozitivní vliv na celkovou bilanci** obchodu ČR – Rusko měla **skupina strojů a dopravních prostředků**, která v roce 2010 vykázala aktivum ve výši

38,0 mld. Kč, a to v rámci sledovaného obchodu, při nejrozsáhlejším meziročním nárůstu v sumě 10,1 mld. Kč.

**Tabulka 74**                      **Bilance obchodu ČR s Ruskem podle zbožových skupin**  
**v letech 2009 a 2010**  
*(v mil.Kč)*

Zbožová skupina SITC	Obchodní bilance		Meziroční změna salda
	2009	2010	
<b>Celkem</b>	<b>-52 985</b>	<b>-62 472</b>	<b>-9 487</b>
<i>v tom:</i>			
0 Potraviny a živá zvířata	738	894	+156
1 Nápoje a tabák	350	426	+76
2 Suroviny nepoživatelné, bez paliv	-2 355	-5 563	-3 208
3 Minerální paliva a maziva	-89 168	-106 474	-17 306
4 Živočišné a rostlinné oleje a tuky	-7	-1	+6
5 Chemikálie	4 575	5 905	+1 330
6 Průmyslové zboží podle druhu materiálu	796	-1 385	-2 181
7 Stroje a dopravní prostředky	27 912	38 043	+10 131
8 Různé hotové výrobky	4 172	5 684	+1 512
9 Nespecifikováno	0	-1	-1

*Pramen: ČSÚ a vlastní výpočet*

Výrazného aktiva obchodní bilance ČR – Rusko, blízkého svou úrovní, dosáhly v roce 2010 také skupiny **chemikálií** a **různých hotových výrobků**, když u chemikálií činilo 5,9 mld. Kč s meziročním zvýšením o 1,3 mld. Kč a u různých hotových výrobků 5,7 mld. Kč při nárůstu o 1,5 mld. Kč.

Pozitivní vliv na souhrnnou česko-ruskou obchodní bilanci, ale v řádově nižším rozsahu, evidovaly v roce 2010 i **potraviny a živá zvířata** (0,9 mld. Kč, zlepšení o 156 mil. Kč) a **nápoje a tabák** (0,4 mld. Kč, nárůst o 76 mil. Kč).

**Z jednotlivých položek zboží působily nejvíce na existenci celkového bilančního schodku** obchodu ČR – Rusko a zároveň jeho meziročního zhoršení v roce 2010: topný plyn (-53,2 mld. Kč při meziročním nárůstu o 7,5 mld. Kč), ropa a ropné výrobky (-52,4 mld. Kč, zvýšení o 9,5 mld. Kč), železo a ocel (-3,3 mld. Kč, zhoršení o 1,5 mld. Kč), rudy kovů a kovový odpad (-3,1 mld. Kč, navýšení o 1,7 mld. Kč), surový kaučuk (-2,0 mld. Kč, nárůst o 1,3 mld. Kč), neželezné kovy (-1,8 mld. Kč o 0,9 mld. Kč více) a anorganické chemikálie (-1,3 mld. Kč, zvýšení o 0,8 mld. Kč).

**Z jednotlivých položek zboží naopak dosahovaly největší aktiva:** silniční vozidla (11,6 mld. Kč, zlepšení o 4,3 mld. Kč), kancelářské stroje a zařízení k automatickému zpracování dat (8,2 mld. Kč, nárůst o 4,5 mld. Kč), stroje a zařízení všeobecně užívané v průmyslu (6,4 mld. Kč, pokles o 134 mil. Kč), elektrická zařízení, přístroje a spotřebiče (5,0 mld. Kč, zvýšení o 1,8 mld. Kč), různé výrobky různých hotových výrobků (3,4 mld. Kč, nárůst o 1,1 mld. Kč), léčiva a farmaceutické výrobky (3,3 mld. Kč, zlepšení o 1,2 mld. Kč), strojní zařízení pro určitá odvětví průmyslu (2,9 mld. Kč, zvýšení o 213 mld. Kč), plastické hmoty v neprvotních formách (2,4 mld. Kč o 284 mil. Kč více), ostatní dopravní a přepravní prostředky (2,0 mld. Kč, nárůst o 1,4 mld. Kč), kovozpracující stroje (1,6 mld. Kč, zhoršení o 67 mil. Kč), výrobky z nekovových nerostů (1,5 mld. Kč, zvýšení o 232 mil. Kč), kovové

výrobky (1,4 mld. Kč, o 128 mil. Kč více) a zařízení k telekomunikaci a záznamu a reprodukci zvuku (1,2 mld. Kč, nárůst o 567 mil. Kč).

### 7.3.7 Nizozemsko

Nizozemsko dlouhodobě náleží mezi největší obchodní partnery ČR. V roce 2010 se s podílem 3,5 % umístilo na 9.-10. místě v obratu zahraničního obchodu, s podílem 3,7 % na 8. místě v českém vývozu a s podílem 3,2 % na 9. místě v českém dovozu.

**Tabulka 75 Zahraníční obchod ČR s Nizozemskem v letech 2009 a 2010**

	Hodnota v mil. Kč		Index 2010 v % 2009	Podíl na zahraničním obchodu ČR v %	
	2009	2010		2009	2010
Vývoz	83 260	93 812	112,7	3,9	3,7
Dovoz	67 039	76 976	114,8	3,4	3,2
Obrat	150 299	170 788	113,6	3,6	3,5
Saldo OB	16 221	16 836	+615 <sup>1)</sup>	x	x

1) meziroční změna salda  
Pramen: ČSÚ

Obrat zahraničního obchodu ČR – Nizozemsko v roce 2010 meziročně narostl o 20,5 mld. Kč při zvýšení českého vývozu o 10,6 mld. Kč a růstu dovozu o 9,9 mld. Kč. To mělo za následek, že v roce 2010 byla s Nizozemskem zaznamenána aktivní bilance v rozsahu 16,8 mld. Kč, při meziročním zvýšení o 0,6 mld. Kč.

Ve **zbožové struktuře** česko-nizozemského obchodu **dominovala** i v roce 2010 **skupina strojů a dopravních prostředků**, když ve vývozu reprezentovala 72,4 % a v dovozu 51,9 %.

**Více než desetiprocentní** podíl ve zbožové struktuře česko-nizozemského obchodu zaujímal v roce 2010 také **průmyslové zboží podle druhu materiálu**, a to ve vývozu 12,1 % a v dovozu 11,7 %.

**Tabulka 76 Zbožová struktura zahraničního obchodu ČR s Nizozemskem v roce 2010**

Zbožová skupina SITC	Vývoz		Dovoz	
	hodnota v mil. Kč	podíl v %	hodnota v mil. Kč	podíl v %
<b>Celkem</b>	<b>93 812</b>	<b>100,0</b>	<b>76 976</b>	<b>100,0</b>
<i>v tom:</i>				
0 Potraviny a živá zvířata	1 476	1,6	7 011	9,1
1 Nápoje a tabák	97	0,1	370	0,5
2 Suroviny nepoživatelné, bez paliv	1 155	1,2	3 753	4,9
3 Minerální paliva a maziva	52	0,1	166	0,2
4 Živočišné a rostlinné oleje a tuky	53	0,1	236	0,3
5 Chemikálie	3 021	3,2	12 056	15,7
6 Průmyslové zboží podle druhu materiálu	11 312	12,1	9 034	11,7
7 Stroje a dopravní prostředky	67 915	72,4	39 948	51,9
8 Různé hotové výrobky	8 717	9,3	4 402	5,7
9 Nespecifikováno	14	0,0	0	0,0

Pramen: ČSÚ a vlastní výpočet

**Významnou pozici v českém importu** z Nizozemska, který je ve srovnání s vývozem diverzifikovanější, evidovaly také **chemikálie**. V roce 2010 dosáhly druhý nejvyšší podíl na dovozu ČR z Nizozemska, a to ve výši 15,7 %. **Ve vývozu** pak značnější podíl ve výši 9,3 % vykázaly ještě **různé hotové výrobky**.

Zbývající zbožové skupiny se účastnily v roce 2010 na vývozu/dovoze ČR do/z Nizozemska podílem nižším než 10,0 %.

**Tabulka 77**      **Bilance obchodu ČR s Nizozemskem podle zbožových skupin**  
**v letech 2009 a 2010**  
*(v mil.Kč)*

Zbožová skupina SITC	Obchodní bilance		Meziroční změna salda
	2009	2010	
<b>Celkem</b>	<b>16 221</b>	<b>16 836</b>	<b>615</b>
<i>v tom:</i>			
0 Potraviny a živá zvířata	-5 109	-5 535	-426
1 Nápoje a tabák	-312	-273	39
2 Suroviny nepoživatelné, bez paliv	-2 042	-2 598	-556
3 Minerální paliva a maziva	-523	-113	410
4 Živočišné a rostlinné oleje a tuky	-262	-183	79
5 Chemikálie	-8 944	-9 035	-91
6 Průmyslové zboží podle druhu materiálu	3 540	2 278	-1 262
7 Stroje a dopravní prostředky	25 736	27 966	2 230
8 Různé hotové výrobky	4 124	4 315	191
9 Nespecifikováno	13	14	1

*Pramen: ČSÚ a vlastní výpočet*

**Výrazně pasivní bilanci (9,0 mld. Kč)** zaznamenaly **chemikálie**, a to ve všech položkách této zbožové kategorie, přičemž největší bilanční propady registrovaly plasty v prvotní formě (3,5 mld. Kč), léčiva a farmaceutické výrobky (2,2 mld. Kč) a rovněž skupina potravin a živých zvířat vykázala značné pasivum, a to v hodnotě 5,5 mld. Kč, přičemž největší záporné saldo zaznamenala položka zeleniny a ovoce v částce 2,7 mld. Kč a káva, čaj, kakao, koření a výrobky z nich v rozsahu 1,0 mld. Kč.

Na druhé straně nejvyšší aktivní saldo (28,0 mld. Kč) dlouhodoběji produkuje zbožová skupina strojů a dopravních prostředků; nicméně i v této skupině je jedna položka – elektrická zařízení, přístroje a spotřebiče, která zaznamenává velmi vysoké pasivní saldo, které v roce 2010 představovalo 18,4 mld. Kč.

### 7.3.8 Velká Británie

**Velká Británie patří dlouhodobě k významným obchodním partnerům České republiky. V roce 2010 zaujala 9.-10. místo (spolu s Nizozemskem) na obratu českého zahraničního obchodu, přičemž v českém vývozu získala 5. místo s podílem 4,9 % (za Německem, Slovenskem, Polskem a Francií) a v českém dovozu se zařadila na 13. místo.**

**Tabulka 78 Zahraňiční obchod ČR s Velkou Británií v letech 2009 a 2010**

	Hodnota v mil. Kč		Index 2010 v % 2009	Podíl na zahraničňím obchodu ČR v %	
	2009	2010		2009	2010
Vývoz	105 875	122 562	115,8	5,0	4,9
Dovoz	42 936	48 417	112,8	2,2	2,0
Obrat	148 811	170 979	114,9	3,6	3,5
Saldo OB	62 939	74 145	+11 206 <sup>1)</sup>	x	x

1) meziroční změna salda

Pramen: ČSÚ

Z uvedených údajů je zřetelné, že obchod s Velkou Británií v roce 2010 zaznamenal pokles podílu na celkovém obratu zahraničňího obchodu ČR. Zatímco vývoz vykázal meziroční snížení svého podílu o 0,1 bodu, dovoz poklesl o 0,2 bodu.

Hodnotově nižší nárůst dovozu měl vliv i na stav obchodní bilance s uvedeným teritoriem, jejíž kladné saldo se meziročně zvýšilo o 11,2 mld. Kč na 74,1 mld. Kč.

Uvedené výsledky se přitom opíraly o realizaci následující zbožové struktury:

**Tabulka 79 Zbožová struktura zahraničňího obchodu ČR s Velkou Británií v roce 2010**

Zbožová skupina SITC	Vývoz		Dovoz	
	hodnota v mil. Kč	podíl v %	hodnota v mil. Kč	podíl v %
<b>Celkem</b>	<b>122 562</b>	<b>100,0</b>	<b>48 417</b>	<b>100,0</b>
<i>v tom:</i>				
0 Potraviny a živá zvířata	2 052	1,7	1 310	2,7
1 Nápoje a tabák	1 004	0,8	397	0,8
2 Suroviny nepoživatelné, bez paliv	603	0,5	496	1,0
3 Minerální paliva a maziva	3 011	2,5	3 525	7,3
4 Živočišné a rostlinné oleje a tuky	3	0,0	8	0,0
5 Chemikálie	2 797	2,3	10 842	22,4
6 Průmyslové zboží podle druhu materiálu	14 261	11,6	7 898	16,3
7 Stroje a dopravní prostředky	85 989	70,2	19 150	39,6
8 Různé hotové výrobky	12 749	10,4	4 790	9,9
9 Nespecifikováno	93	0,1	1	0,0

Pramen: ČSÚ a vlastní výpočet

Z uvedeného přehledu je zřetelný nízký podíl ve vzájemném obchodu zbožových skupin 0, 1, 2, 3, 4 a 9. Výraznou roli naopak dlouhodoběji hrají kategorie 6, 7 a 8 a v dovozu rovněž skupina 5.

Největším vývozním zbožovým souborem přitom byly stroje a dopravní prostředky, které v roce 2010 představovaly 70,2 % celkového českého exportu do Velké Británie. Rozhodujícími vývozními položkami této zbožové kategorie přitom byly: silniční vozidla (s podílem 30,8 % na celkovém vývozu skupiny 7 do sledovaného teritoria), kancelářské stroje a zařízení k automatickému zpracování dat (s podílem 27,1 % na celkovém

vývozu skupiny 7 do Velké Británie), zařízení k telekomunikaci a záznamu a reprodukci zvuku (podíl 17,1 % na strojírenském vývozu) a elektrická zařízení, přístroje a spotřebiče (s podílem 10,2 % na exportu strojů a dopravních prostředků do sledované teritoriální relace).

**Dalšími významnými vývozními skupinami bylo jednak průmyslové zboží podle druhu materiálu s podílem 11,6 % a jednak různé hotové výrobky s podílem 10,4 %.** Spolu se stroji a dopravními prostředky představovaly tyto tři zbožové skupiny 92,2 % celkového vývozu do sledovaného teritoria.

**Největší podíl na celkovém dovozu z Velké Británie měly rovněž stroje a dopravní prostředky, a to ve výši 39,6 %.** Kromě průmyslového zboží podle druhu materiálu s podílem 16,3 % a různých hotových výrobků s účastí 9,9 %, vykázala v dovozu značnou váhu i skupina chemikálií s podílem 22,4 %. Uvedené čtyři zbožové kategorie představovaly 88,2 % celkového importu ze sledovaného teritoria.

**Tabulka 80**      **Bilance obchodu ČR s Velkou Británií podle zbožových skupin**  
**v letech 2009 a 2010**  
*(v mil.Kč)*

Zbožová skupina SITC	Obchodní bilance		Meziroční změna salda
	2009	2010	
<b>Celkem</b>	<b>62 939</b>	<b>74 145</b>	<b>11 206</b>
<i>v tom:</i>			
0 Potraviny a živá zvířata	1 326	742	-584
1 Nápoje a tabák	811	608	-203
2 Suroviny nepoživatelné, bez paliv	287	106	-181
3 Minerální paliva a maziva	190	-514	-704
4 Živočišné a rostlinné oleje a tuky	-17	-5	12
5 Chemikálie	-7 621	-8 045	-424
6 Průmyslové zboží podle druhu materiálu	4 238	6 363	2 125
7 Stroje a dopravní prostředky	55 767	66 839	11 072
8 Různé hotové výrobky	7 923	7 959	36
9 Nespecifikováno	35	92	57

*Pramen: ČSU a vlastní výpočet*

**Obchodní bilance se s Velkou Británií meziročně zvýšila o 11,2 mld. Kč na kladné saldo v částce 74,1 mld. Kč.** Největší vliv na tento pozitivní stav měly stroje a dopravní prostředky v částce 66,8 mld. Kč.

**Z jednotlivých položek největší bilanční přínos zaznamenaly:** silniční vozidla (23,2 mld. Kč), kancelářské stroje a zařízení k automatickému zpracování dat (19,0 mld. Kč), zařízení k telekomunikaci a záznamu a reprodukci zvuku (13,4 mld. Kč) a elektrická zařízení, přístroje a spotřebiče (4,1 mld. Kč).

**Největší bilanční propad** na druhé straně vykázala zbožová skupina chemikálií ve výši 8,0 mld. Kč, přičemž nejvýraznější pasivum zaznamenala položka léčiv a farmaceutických výrobků v částce 2,7 mld. Kč a chemické prostředky v úrovni 2,1 mld. Kč.

- Tabulka 1** Vývoj zahraničního obchodu podle jednotlivých čtvrtletí roku 2010
- Tabulka 2** Vývoj zahraničního obchodu podle skupin zemí
- Tabulka 3** Vývoj zahraničního obchodu podle zbožových skupin
- Tabulka 4** Struktura zahraničního obchodu podle skupin zemí
- Tabulka 5** Podíl hlavních trhů na zahraničním obchodu podle zbožových skupin v roce 2010
- Tabulka 6** Zbožová struktura zahraničního obchodu podle hlavních trhů v roce 2010
- Tabulka 7** Vývoz, dovoz a bilance podle zbožových skupin v letech 2009 a 2010
- Tabulka 8** Vývoz, dovoz a bilance zbožové skupiny potravin a živých zvířat podle dvoumístné nomenklatury SITC v roce 2009 a 2010
- Tabulka 9** Vývoz, dovoz a bilance zbožové skupiny potravin a živých zvířat podle hlavních skupin zemí v roce 2010
- Tabulka 10** Vývoz, dovoz a bilance zbožové skupiny nápojů a tabáku podle dvoumístné nomenklatury SITC v roce 2009 a 2010
- Tabulka 11** Vývoz, dovoz a bilance zbožové skupiny nápojů a tabáku podle hlavních skupin zemí v roce 2010
- Tabulka 12** Vývoz, dovoz a bilance zbožové skupiny surovin nepoživatelných, bez paliv podle dvoumístné nomenklatury SITC v roce 2009 a 2010
- Tabulka 13** Vývoz, dovoz a bilance zbožové skupiny surovin nepoživatelných, bez paliv podle hlavních skupin zemí v roce 2010
- Tabulka 14** Vývoz, dovoz a bilance zbožové skupiny minerálních paliv a maziv podle dvoumístné nomenklatury SITC v roce 2009 a 2010
- Tabulka 15** Vývoz, dovoz a bilance zbožové skupiny minerálních paliv a maziv podle hlavních skupin zemí v roce 2010
- Tabulka 16** Vývoz, dovoz a bilance zbožové skupiny živočišných a rostlinných olejů a tuků podle dvoumístné nomenklatury SITC v roce 2009 a 2010
- Tabulka 17** Vývoz, dovoz a bilance zbožové skupiny živočišných a rostlinných olejů a tuků podle hlavních skupin zemí v roce 2010
- Tabulka 18** Vývoz, dovoz a bilance zbožové skupiny chemikálií podle dvoumístné

nomenklatury SITC v roce 2009 a 2010

- Tabulka 19** Vývoz, dovoz a bilance zbožové skupiny chemikálií podle hlavních skupin zemí v roce 2010
- Tabulka 20** Vývoz, dovoz a bilance zbožové skupiny průmyslového zboží podle druhu materiálu v dvoumístné nomenklatuře SITC v roce 2009 a 2010
- Tabulka 21** Vývoz, dovoz a bilance zbožové skupiny průmyslového zboží podle druhu materiálu podle hlavních skupin zemí v roce 2010
- Tabulka 22** Vývoz, dovoz a bilance zbožové skupiny strojů a dopravních prostředků podle dvoumístné nomenklatury SITC v roce 2009 a 2010
- Tabulka 23** Podíly jednotlivých položek skupiny strojů a dopravních prostředků na celkovém vývozu a dovozu ČR v roce 2009 a 2010
- Tabulka 24** Vývoz, dovoz a bilance zbožové skupiny strojů a dopravních prostředků podle hlavních skupin zemí v roce 2010
- Tabulka 25** Vývoz, dovoz a bilance zbožové skupiny různých hotových výrobků podle dvoumístné nomenklatury SITC v roce 2009 a 2010
- Tabulka 26** Vývoz, dovoz a bilance zbožové skupiny různých hotových výrobků podle hlavních skupin zemí v roce 2010
- Tabulka 27** Vývoz, dovoz a bilance zbožové skupiny komodit nespécifikovaných jinde v SITC v roce 2009 a 2010
- Tabulka 28** Vývoz, dovoz a bilance zbožové skupiny komodit jinde nezatříděných podle hlavních skupin zemí v roce 2010
- Tabulka 29** Vývoz a dovoz dle stupně zpracování
- Tabulka 30** Vývoz a dovoz zbožových položek zařazených do kategorie HT
- Tabulka 31** Struktura dovozu dle užití
- Tabulka 32** Vývoj obchodní bilance podle jednotlivých čtvrtletí roku 2009 a 2010
- Tabulka 33** Bilance zahraničního obchodu podle skupin zemí
- Tabulka 34** Bilance zahraničního obchodu podle zbožových skupin
- Tabulka 35** Výběrový index nominálních vývozních cen v 1. – 4. čtvrtletí 2010
- Tabulka 36** Výběrový index nominálních dovozních cen v 1. – 4. čtvrtletí 2010
- Tabulka 37** Velikostní struktura vývozců ČR v roce 2010

- Tabulka 38** Velikostní struktura dovozců ČR v roce 2010
- Tabulka 39** Zahraniční obchod ČR s EU v letech 2009 a 2010
- Tabulka 40** Obchod ČR se zeměmi EU 15 a EU 12 v roce 2010
- Tabulka 41** Obchod ČR se státy EU 15 v roce 2010
- Tabulka 42** Obchod ČR v roce 2010 s později přistoupivšími státy (EU 12)
- Tabulka 43** Postavení zahraničního obchodu ČR s EU v celkovém ZO ČR podle jednotlivých zbožových skupin
- Tabulka 44** Zbožová struktura zahraničního obchodu ČR s EU v roce 2010
- Tabulka 45** Meziroční pohyb zbožové struktury ve vztahu k EU v roce 2010
- Tabulka 46** Zahraniční obchod ČR se SRN v letech 2009 a 2010
- Tabulka 47** Meziroční pohyb zbožové struktury ve vztahu k SRN v roce 2010
- Tabulka 48** Postavení zahraničního obchodu ČR se SRN v celkovém ZO ČR podle jednotlivých zbožových skupin
- Tabulka 49** Zahraniční obchod ČR se Slovenskem v letech 2009 a 2010
- Tabulka 50** Porovnání vývoje obchodní bilance ČR se SR a celkové obchodní bilance ČR
- Tabulka 51** Meziroční pohyb zbožové struktury ve vztahu ke Slovensku v roce 2010
- Tabulka 52** Zbožová struktura zahraničního obchodu ČR se SR v roce 2010
- Tabulka 53** Postavení Slovenska v celkovém zahraničním obchodu ČR podle jednotlivých skupin zboží
- Tabulka 54** Bilance obchodu ČR se Slovenskem podle zbožových skupin v letech 2009 a 2010
- Tabulka 55** Zahraniční obchod ČR s Polskem v letech 2009 a 2010
- Tabulka 56** Meziroční pohyb zbožové struktury ve vztahu k Polsku v roce 2010
- Tabulka 57** Zbožová struktura zahraničního obchodu ČR s Polskem v roce 2010
- Tabulka 58** Postavení zahraničního obchodu ČR s Polskem v celkovém zahraničním obchodě ČR podle jednotlivých skupin zboží
- Tabulka 59** Bilance obchodu ČR s Polskem podle zbožových skupin v letech 2009 a 2010

- Tabulka 60** Zahraníční obchod ČR s Čínou v letech 2009 a 2010
- Tabulka 61** Zbožová struktura zahraničního obchodu ČR s Čínou v roce 2010
- Tabulka 62** Bilance obchodu ČR s Čínou podle zbožových skupin v letech 2009 a 2010
- Tabulka 63** Zahraníční obchod ČR s Francií v letech 2009 a 2010
- Tabulka 64** Zbožová struktura zahraničního obchodu ČR s Francií v roce 2010
- Tabulka 65** Bilance obchodu ČR s Francií podle zbožových skupin v letech 2009 a 2010
- Tabulka 66** Zahraníční obchod ČR s Itálií v letech 2009 a 2010
- Tabulka 67** Zbožová struktura zahraničního obchodu ČR s Itálií v roce 2010
- Tabulka 68** Bilance obchodu ČR s Itálií podle zbožových skupin v letech 2009 a 2010
- Tabulka 69** Zahraníční obchod ČR s Rakouskem v letech 2009 a 2010
- Tabulka 70** Zbožová struktura zahraničního obchodu ČR s Rakouskem v roce 2010
- Tabulka 71** Bilance obchodu ČR s Rakouskem podle zbožových skupin v letech 2009 a 2010
- Tabulka 72** Zahraníční obchod ČR s Ruskem v letech 2009 a 2010
- Tabulka 73** Zbožová struktura zahraničního obchodu ČR s Ruskem v roce 2010
- Tabulka 74** Bilance obchodu ČR s Ruskem podle zbožových skupin v letech 2009 a 2010
- Tabulka 75** Zahraníční obchod ČR s Nizozemskem v letech 2009 a 2010
- Tabulka 76** Zbožová struktura zahraničního obchodu ČR s Nizozemskem v roce 2010
- Tabulka 77** Bilance obchodu ČR s Nizozemskem podle zbožových skupin v letech 2009 a 2010
- Tabulka 78** Zahraníční obchod ČR s Velkou Británií v letech 2009 a 2010
- Tabulka 79** Zbožová struktura zahraničního obchodu ČR s Velkou Británií v roce 2010
- Tabulka 80** Bilance obchodu ČR s Velkou Británií podle zbožových skupin v letech 2009 a 2010

- Graf 1** Zahranění obchod ČR v roce 2010 podle jednotlivých mĚsíců
- Graf 2** Teritoriální struktura zahraničného obchodu ČR podle hlavních skupin zemí v roce 2010
- Graf 3** Největší obchodní partneři ČR podle výše podílu na celkovém obratu v roce 2010
- Graf 4** Zbožová struktura zahraničného obchodu v roce 2010
- Graf 5** Struktura vývozu a dovozu strojů a dopravních prostředků a jejich bilance v roce 2010
- Graf 6** Obchodní bilance České republiky v jednotlivých měsících roku 2010
- Graf 7** Meziroční změny cen v zahraničném obchodě v roce 2010
- Graf 8** Teritoriální struktura zahraničného obchodu ČR s EU 27 v roce 2010
- Graf 9** Bilance obchodu ČR s EU podle zbožových skupin
- Graf 10** Struktura obchodu ČR se SRN podle zbožových skupin SITC v roce 2010
- Graf 11** Bilance obchodu ČR se SRN podle zbožových skupin SITC
- Graf 12** Struktura vývozu, dovozu a bilance s Čínou v roce 2010
- Graf 13** Struktura vývozu, dovozu a bilance s Ruskem v roce 2010